

la Piazza

Mensile di informazione, cultura, sport - ROCCANOVA

COMPAGNIA ASSICURATRICE UNIPOL S.p.a.

AGENZIA GENERALE
85038 SENISE (PZ)
C.so Garibaldi, 271

SUB AGENZIA F.LLI ARCOMANO
tel. 0973 833014
85036 ROCCANOVA (PZ)

ANNO XX

Direzione e Redazione: via S. Martino, 5 - ROCCANOVA (PZ)-Reg. Trib. Lagonegro n. 3/89. Poste Italiane s.p.a. - SPED. IN A. P. 70% - DCB/ACB PZ - Tip.: Cirigliano Prospero ✎ 686611 SENISE (PZ)-**Abbonamenti: ordinario € 20,00; sostenitore € 25,82; contributo straordinario € 51,65.** Il versamento va effettuato sul c/c postale n. 53899944 intestato a: LA PIAZZA via S. Martino, 5 - 85036 ROCCANOVA (PZ)

N. 4-5
aprile-maggio
2008

La coalizione di centrosinistra (Pd+IdV) si ferma al 47,7%. Avanza il centrodestra (Pdl+MpA) che conquista il 34,8%

Vince il Pd, ma il Pdl si avvicina

Il Partito Democratico ottiene il 46,1% alla Camera e il 44,5% al Senato, in discesa rispetto all'Ulivo del 2006 (Ds e Margherita). Affermazione del Popolo della Libertà che sale al 33,7% alla Camera e al 29,2% al Senato, segnando una forte rimonta di quasi 14 punti rispetto al 2006 (Fi e An). I due maggiori partiti si spartiscono l'80% dei voti. Chiara evidenza che anche a Roccanova si va verso una polarizzazione dell'elettorato. Resiste la Sinistra Arcobaleno che raggiunge il 10% alla Camera ed il 16,5% al Senato (dove c'era una candidatura locale). Anche qui evidente il partito del "non voto"con il 5% in meno rispetto alle politiche del 2006

Così come in Basilicata, anche a Roccanova ha vinto il centrosinistra. Ma così come nel resto dell'Italia anche nel nostro paese, che si è sempre rivelato un buon termometro della situazione nazionale, l'onda del voto che ha premiato la coalizione di centrodestra si è fatta sentire. E non poco. Dai dati a fianco riportati salta subito agli occhi la forte avanzata del Popolo della Libertà (33,7% alla Camera e 29,2% al Senato) che segna quasi 14 punti percentuali in più alla Camera rispetto alle elezioni del 2006 (Fi e An). Un risultato questo che porta il Pdl ad avvicinarsi al Partito Democratico che ottiene il 46,1% alla Camera e il 44,5% al Senato. Pur vincendo il Pd segna comunque una diminuzione di consensi di oltre cinque punti percentuali alla Camera, rispetto all'Ulivo (Ds e Margherita) del 2006, e ancor di più rispetto al 63,6% ottenuto al Senato, sempre nel 2006, dai Ds e Margherita insieme.

Un successo per il Pdl ancor più significativo perché ottenuto in assenza di un partito organizzato a livello locale. Che sia stato solo l'effetto nazionale; più credibile la proposta di Berlusconi che quella di Veltroni? O che abbiano influito anche aspetti legati alla politica del governo locale che anche nelle elezioni nazionali spesso vengono tirati in ballo, così com'è successo anche stavolta? Anche a questi interrogativi molto probabilmente dovrà rispondere la riflessione del Partito Democratico che di certo ha scontato il fatto di presentarsi come novità riformista, ma che è anche la forza principale del paese organizzata sul territorio. Ma le elezioni a Roccanova hanno dimostrato anche un'altra cosa, a nostro avviso da segnalare. I due maggiori partiti, Pd e Pdl si spartiscono quasi l'80% dei voti: chiara evidenza che anche nel nostro piccolo paese si va verso una polarizzazione dell'elettorato.

Una considerazione a parte merita il risultato ottenuto della Sinistra Arcobaleno qui rappresentata in massima parte dai Comunisti italiani. Un risultato da considerare positivo, alla luce della débacle regionale e nazionale, per la presenza del segretario regionale del Pdci Giovanni Soave e la candidatura del fratello, Raffaele Soave, che hanno saputo orientare un consenso verso la coalizione della Sinistra radicale che al Senato è arrivato al 16,5%, 6,5 punti in più della Camera. Un' ultima riflessione sul partito del "non voto". La flessione dei votanti è stata di quasi cinque punti percentuali rispetto a due anni fa. Soprattutto studenti universitari che non sono venuti a votare, ma anche gente che apertamente ha mostrato disaffezione verso la politica ed i partiti tanto da non recarsi alle urne. Anche questo è un aspetto che va analizzato dalle forze politiche.

Sommario

- *Elezioni politiche in Basilicata* — *pag. 2*
- *Gas metano, altri 3 mln dal petrolio* — *pag. 3*
- *Gas, bolletta più "leggera"* — *pag. 4*
- *Usi civici, "revocare la delibera"* — *pag. 6*
- *Marietta, "a dulcier"* — *pag. 6*
- *41 mln per la forestazione* — *pag. 7*
- *Un anno di Piazza* — *pag. 8*
- *Calcio/Campionato di tranquillità* — *pag. 10*

Roccanova – Elezioni Politiche 13-14 Aprile 2008 - Camera

Partiti 2008	Voti	%	Partiti 2006	Voti	%
Partito Democratico	453	46,1	L'Ulivo	555	51,7
Di Pietro - Italia dei Valori	16	1,6	Comunisti Italiani	175	16,3
Totale Coaliz.Walter Veltroni	**469**	**47,7**	Forza Italia	165	15,4
			Alleanza Nazionale	50	4,6
Il Popolo della Libertà	331	33,7	Udc –Casini	45	4,2
Movimento per l'Autonomia	11	1,1	Rifondazione Comunista	22	2,0
Totale Coaliz. Silvio Berlusconi	**342**	**34,8**	Verdi	10	0,9
			Terzo Polo	10	0,9
La Sinistra l'Arcobaleno	98	10,0	Udeur	9	0,8
Unione di Centro	37	3,7	Rosa nel Pugno	7	0,7
La Destra	14	1,4	Italia dei Valori	6	0,6
Sinistra Critica	7	0,7	Alessandra Mussolini	5	0,5
Unione Dem. dei Consumatori	7	0,7	Fiamma Tricolore	5	0,5
Partito Com. dei Lavoratori	6	0,6	Pensionati	4	0,4
Partito Liberale Italiano	2	0,2	Pensionati Uniti	4	0,4
Per il Bene Comune	1	0,1	Democrazia Cristiana	3	0,3
Per la Morator. con G. Ferrara	0	0,0	Lega Nord	2	0,2
Partito Socialista	0	0,0	I socialisti	0	0,0
			Pensionati	0	0,0
Voti Validi	983		Voti Validi	1073	
Bianche	38	3,5	Bianche	55	4,6
Nulle	60	6,1	Nulle	53	4,5
Votanti	1081	74,8	Votanti	1181	79,8
Elettori	1444		Elettori	1479	

Roccanova – Elezioni Politiche 13-14 Aprile 2008 - Senato

Partiti 2008	Voti	%	Partiti 2006	Voti	%
Partito Democratico	398	44,5	Democratici di Sinistra	474	48,8
Di Pietro - Italia dei Valori	18	2,0	D.L. Margherita	144	14,8
Totale Coaliz.Walter Veltroni	**416**	**46,5**	Forza Italia	132	13,6
			Rifondazione Comunista	47	4,8
Il Popolo della Libertà	261	29,2	Con L'Unione	45	4,6
Movimento per l'Autonomia	3	0,3	Alleanza Nazionale	42	4,3
Totale Coaliz. Silvio Berlusconi	**264**	**29,5**	Udc – Casini	38	3,9
			Italia dei Valori	12	1,2
La Sinistra l'Arcobaleno	148	16,5	Udeur	8	0,8
Unione di Centro	24	2,7	Fiamma Tricolore	7	0,7
La Destra	18	2,0	Terzo Polo	7	0,7
Partito Com. dei Lavoratori	10	1,1	Psdi-Socialdemocrazia	5	0,5
Sinistra Critica	4	0,4	Rosa nel Pugno	4	0,4
Popolari Uniti	3	0,3	Alessandra Mussolini	4	0,4
Partito Liberale Italiano	3	0,3	Lega Nord	1	0,1
Unione Dem. dei Consumatori	2	0,2	Democratici Cristiani	1	0,1
Per il Bene Comune	2	0,2	Repubblicani	0	0,0
			Pensionati Uniti	0	0,0
			Pensionati	0	0,0
			I Socialisti	0	0,0
Voti Validi	894		Voti Validi	971	
Bianche	40	4,0	Bianche	55	5,1
Nulle	53	5,3	Nulle	47	4,4
Votanti	987	75,2	Votanti	1073	80,4
Elettori	1312		Elettori	1334	

In Basilicata il Popolo della Libertà sale al 36,8%, a meno di due punti dal Partito Democratico, sia alla Camera che al Senato

Ridotto il distacco tra Pd e Pdl

Seggi: 4 a 3 per la coalizione di centrosinistra al Senato e 3 a 3 alla Camera. Il voto continua a premiare la coalizione di centrosinistra(Pd+IdV al 44,5% alla Camera e al Senato), mentre il centrodestra (Pdl+MpA) recupera voti e si attesta al 37,6% alla Camera e 0,6 in meno al Senato. Un aumento, quello della coalizione guidata da Berlusconi, che si è evidenziato in tutte le zone della Basilicata, Val d'Agri del petrolio compresa, e che ha consentito di recuperare un seggio alla Camera. Aumento anche per l'UdC di Casini che ha sfiorato il 7% sia alla Camera che al Senato. Crollo, così come in tutta Italia, per la Sinistra Arcobaleno che ha raccolto appena il 3,4%. Poca cosa hanno riportato gli altri partiti.

Basilicata – Elezioni Politiche 13-14 Aprile 2008 - Camera

Partiti 2008	Voti	%	Partiti 2006	Voti	%
Partito Democratico	131.434	38,6	L'Ulivo	129.836	35,3
Di Pietro - Italia dei Valori	20.142	5,9	Forza Italia	72.913	19.8
Totale Coaliz.Walter Veltroni	**151.576**	**44,5**	Alleanza Nazionale	39.607	10,8
			Udc –Casini	21.809	5,9
Il Popolo della Libertà	125.322	36,8	Rifondazione Comunista	20.573	5,6
Movimento per l'Autonomia	2.650	0,8	Udeur	17.675	4,8
Totale Coaliz. Silvio Berlusconi	**127.972**	**37,6**	Rosa nel Pugno	13.857	3,8
			Federazione Verdi	13.228	3,6
Unione di Centro	23.430	6,9	Di Pietro-Italia dei Valori	10.362	2,8
La Sinistra l'Arcobaleno	11.751	3,4	Comunisti Italiani	9.247	2,5
Partito Socialista	9.642	2,8	I Socialisti	4.636	1,3
La Destra	7.830	2,3	Lega Nord	3.379	0,9
Partito Com. dei Lavoratori	2.348	0,7	Democrazia Crist-Nuovo Psi	2.545	0,7
Sinistra Critica	1.836	0,5	Fiamma Tricolore	2.403	0,7
Partito Liberale Italiano	1.515	0,4	Alternt. Sociale-Mussolini	1.690	0,5
Unione Dem. dei Consumatori	959	0,3	Terzo Polo	1.586	0,4
Per la Morator. con G. Ferrara	905	0,3	Pensionati	1.466	0,4
Per il Bene Comune	893	0,3	Pensionati Uniti	905	0,2
			Votanti	385.717	80,0
Votanti		75,4	Elettori	482.974	
Elettori	482.384		Schede Bianche 7732 (2,0%)		
			Schede Nulle 12303 (3,2%)		

Basilicata – Elezioni Politiche 13-14 Aprile 2008 - Senato

Partiti 2008	Voti	%	Partiti 2006	Voti	%
Partito Democratico	117.668	38,5	DS	64.932	19,8
Di Pietro - Italia dei Valori	18.661	6,1	Forza Italia	63.564	19,4
Totale Coaliz.Walter Veltroni	**136.329**	**44,6**	D.L. Margherita	50.451	15,4
			Alleanza Nazionale	37.817	11,5
Il Popolo della Libertà	111.513	36,5	Rifondazione Comunista	20.977	6,4
Movimento per l'Autonomia	1.662	0,5	Udc – Casini	19.036	5,8
Totale Coaliz. Silvio Berlusconi	**113.185**	**37,0**	Insieme con L'Unione	15.829	4,8
			Udeur	15.612	4,7
	20.059	6,6	Di Pietro-Italia dei Valori	11.187	3,4
Unione di Centro	12.388	4,1	Rosa nel Pugno	9.544	2,9
Popolari Uniti	10.490	3,4	I Socialisti	4.807	1,47
La Sinistra l'Arcobaleno	6.027	2,0	Fiamma Tricolore	2.194	0,67
La Destra	2.052	0,7	Lega Nord	2.106	0,67
Sinistra Critica	1.694	0,6	Pensionati	1.831	0,56
Partito Liberale Italiano	1.630	0,5	Terzo Polo	1.494	0,45
Unione Dem. dei Consumatori	891	0,3	Sdi	1.405	0,42
Per il Bene Comune	834	0,3	Alessandra Mussolini	1.150	0,35
			Partito Repubblicano	863	0,26
			Dem. Crist. Uniti	847	0,25
			Pensionati Uniti		
Votanti		76,0	Votanti	346.347	80,3
Elettori	431.230		Elettori	430.840	

I 13 lucani in Parlamento

Sette i senatori eletti in Basilicata. Quattro per il centrosinistra (3Pd e 1 IdV) e tre per il centrodestra (tutti del Pdl). Sei i deputati lucani che siederanno a Palazzo Chigi. Tre del Pd e tre del Pdl

I SENATORI. **Filippo Bubbico** (*Pd*), architetto, di 52 anni. E' stato Presidente della Giunta regionale della Basilicata dal 2000 al 2005 e poi Presidente del Consiglio regionale lucano.Dal 2006 è stato eletto senatore e poi sottosegretario al Ministero dello sviluppo economico. **Carlo Chiurazzi** (*Pd*), 50 anni, avvocato. Assessore regionale dal 1995 fino al 2007, a capo dei Dipartimenti attività produttive, ambiente, infrastrutture, sicurezza e solidarietà e formazione. E' stato consigliere regionale dal 1990 al 1995. **Maria Altezza** (*Pd*) 43 anni, eletta consigliera regionale nel 1995. Dal novembre 2002 al giugno 2005 è stata vice Presidente del Consiglio regionale. Dal 2006 è presidente del Consiglio regionale. E' componente dell'Assemblea costituente nazionale e della commissione Statuto del Pd. **Felice Belisario** (*IdV*) 59 anni, avvocato. E' stato vice-presidente della Provincia di Potenza e consigliere regionale. Responsabile organizzativo dell'Italia dei valori è stato eletto deputato nel 2006 ed ha fatto parte della giunta per le elezioni. **Guido Viceconte** (*Pdl*) 59 anni, medico chirurgo. E' senatore uscente ed è stato vicepresidente della commissione permanente lavori pubblici. E' stato sottosegretario alle infrastrutture nella XIV legislatura ed europarlamentare dal 1994 al 2003. **Egidio Digilio** (*Pdl*), 52 anni, imprenditore. Consigliere regionale dal 2000. E' segretario della V commissione controllo e presidente del gruppo An. Ha guidato la commissione consiliare d'inchiesta "Attività estrattiva in Val d'Agri ed in Val Camastra". **Cosimo Latronico** (*Pdl*), 50 anni, consulente d'impresa. E' stato sindaco di Nova Siri e consigliere regionale nel 1990 e nel 2005. E' capogruppo di "Forza Italia verso il Popolo della Libertà" in Consiglio regionale.E' stato presidente del gruppo Forza Italia nel 2005.

I DEPUTATI **Salvatore Margiotta** (*Pd*), 44 anni, di Potenza, ingegnere e docente all' Università della Basilicata. Attualmente componente dell'Assemblea nazionale Costituente e della Commissione Manifesto Valori del Pd. Deputato dal 2006. **Antonio Luongo** (*Pd*), 50 anni, dirigente d'azienda. E' stato segretario regionale del Pds ed artefice della costruzione del centrosinistra in Basilicata. Eletto alla Camera dei Deputati a novembre 1999, è stato riconfermato nel 2001 e 2006. **Elisabetta Zamparutti** (*Pd*) 44 anni, laureata in giurisprudenza.Tra i fondatori di "Nessuno tocchi Caino". Ha promosso missioni del Parlamento Italiano in paesi mantenitori della pena di morte. Dal 2006 è tesoriera dei Radicali italiani. **Donato Lamorte** (*Pdl*), 77 anni, geometra, capo della segreteria politica di An. E' stato deputato nel 2001 e componente delle Commissioni affari esteri, finanze e ambiente. Rieletto nel 2006 è stato componente della commissione dell'UE. **Vincenzo Taddei** (*Pdl*) 50 anni, funzionario del Ministero delle Infrastrutture. E' stato sindaco di Castelmezzano e sub-commissario Ente Irrigazione Puglia Lucania e Irpinia. E' senatore uscente. Dal 2006 ha fatto parte della commissione bilancio. **Giuseppe Moles** (*Pdl*), 41 anni, professore di Sociologia dei processi culturali e comunicativi all'Università "San Pio". Dal 1995 al 2007 è stato portavoce del presidente del gruppo italiano dell'Unione interparlamentare della Camera, Antonio Martino.

la Piazza

Direttore: **Andrea Lauria**
Direttore responsabile: **Arturo Giglio**
La collaborazione è gratuita, per invito e per accettazione. I manoscritti non si restituiscono. Tutti gli avvisi pubblicitari ospitati sono a titolo di omaggio a ditte che offrono un contributo per il giornale. Gli articoli e la corrispondenza vanno inviati a "la Piazza", via S. Martino, 5 - 85036 Roccanova (Pz)
0973/833308 **e-mail: lapiazza.roccanova@libero.it**

Dal petrolio il restante finanziamento per portare il gas a Roccanova e Castronuovo

Gli altri 3 mln per il metano

Risorse disponibili. Ora si dovrà costruire l'adduttore per i due paesi



Nel momento in cui da più parti si leva forte il grido di una mancanza di benefici dall'estrazione petrolifera, c'è chi invece, proprio dalle royalties del petrolio ottiene i fondi necessari per portare servizi necessari alla propria comunità. E' il caso del sindaco di Roccanova, Rocco Greco, che nel marzo scorso ha salutato con grande soddisfazione l'assegnazione di 3 milioni di euro per completare il finanziamento necessario per la costruzione dell'adduttore del gas metano dalla condotta principale, in territorio di Sant'Arcangelo, alla rete cittadina e da qui il proseguimento verso Castronuovo Sant'Andrea. Il Coordinamento di Monitoraggio dei 30 sindaci del comprensorio petrolifero della Val d'Agri, insieme al presidente della Giunta regionale, Vito De Filippo, hanno infatti, deciso, nella riunione del marzo scorso, di finanziare la condotta che servirà a portare il gas a Roccanova, unico centro della Val d'Agri a non avere ancora il metano nelle case ma solo alle porte, e che dovrà poi proseguire per altri otto chilometri fino ad arrivare nell'abitato di Castronuovo dove dovrà essere realizzata la rete cittadina per la quale il Comune del Senisese ha già un contributo regionale.

"Un'assegnazione ancor più significativa - ha tenuto a sottolineare il primo cittadino di Roccanova - perché non era prevista in nessuna misura delle Azioni d'intervento previste con i fondi del petrolio e senza la quale difficilmente l'opera si potrebbe realizzare. Un aspetto da sottolineare - ha continuato Greco - poiché rappresenta la condivisione, per la prima volta, da parte degli altri 29 sindaci del Coordinamento e del Presidente De Filippo, di un problema al di fuori degli schemi già previsti e venire così incontro alla richiesta di Roccanova attuando così un'azione solidale nei confronti del nostro ma anche del comune di Castronuovo, tanto più che quest'ultimo non fa parte dell'area petrolifera valdagrina". Per la realizzazione dell'opera la giunta regionale aveva, di recente, assegnato un finanziamento di 2.661.798,25 euro nell'ambito di un investimento più complessivo di oltre sette milioni di euro rinveniente dal protocollo d'intenti Eni-Regione Basilicata per il completamento del programma regionale di distribuzione del gas metano. Ma si trattava di un finanziamento non bastevole tanto che i sindaci dei due paesi avevano sottoscritto un Protocollo d'Intesa, mettendo da parte ogni sorta di campanilismo ma realizzando una concreta concertazione fra enti, per richiedere un ulteriore finanziamento che avrebbe così consentito la realizzazione dell'opera. Finanziamento che ora è arrivato dal Programma Operativo Val d'Agri. In pratica dai soldi delle royalties del petrolio che vanno finalmente in direzione di un beneficio più diretto per le popolazioni e in questo caso a favore di Roccanova, ma anche di Castronuovo S. Andrea che beneficerà dell'opera che Roccanova dovrà realizzare, avendo avuto l'assegnazione dei fondi ed in quanto comune capofila. Ora che i soldi ci sono si attende la realizzazione dell'opera: "dai 12 ai 18 mesi", secondo quanto riferito dal sindaco. ***(A. L.)***

275mila euro delle royalty del petrolio destinati al recupero del centro storico

Contributi per le case

Finanziate una cinquantina di domande. Altri fondi saranno destinati

Assegnati i primi contributi per i lavori di rifacimento delle facciate e coperture delle case nel centro storico. Soldi delle royalties del petrolio che l'Amministrazione comunale ha destinato a quei cittadini che presentando un apposito progetto,vagliato positivamente da uno staff tecnico, ora si apprestano ad effettuare i lavori. Lavori che riguardano anche la "casa sicura". Due interventi finanziati nell'ambito del più generale progetto di recupero e riutilizzo del centro storico che può contare su risorse del petrolio nell'ambito del Programma Operativo Val d'Agri che stanzia fondi a favore dei 30 comuni del comprensorio petrolifero della Val d'Agri. E tra questi anche Roccanova che ha orientato 275mila euro per contributi che serviranno a rimodernare gli aspetti esteriori delle abitazioni, ma anche a rifare gli impianti al fine di rendere più sicure quelle abitazioni che si trovano nella parte antica del paese. Nell'aprile scorso una ventina le comunicazioni inviate e altre ne seguiranno. Il tutto andrà di pari passo con l'approvazione dei progetti presentati e la disponibilità finanziaria, che non è molta a fronte delle tante richieste che due anni fa arrivarono al Comune. Oltre 550 domande (326 per il primo bando e 228 per il secondo).

"Per ora si va avanti nella graduatoria con l'assegnazione del contributo, fino ad esaurimento della disponibilità finanziaria con la quale si potranno concedere contributi ad una cinquantina di domande, quelle complete, per le altre - ha ricordato il sindaco Rocco Greco - aspettiamo da oltre due anni di ricevere i fondi della premialità, circa un milione di euro, che per la quasi totalità sarà destinato alle altre domande". L'intento dell'amministrazione roccanovese, dunque, è quello di dare un contributo non a chi a suo tempo ha presentato la domanda, ma a chi ora conferma con progetti fattibili e parte della spesa a proprio carico, la chiara volontà di recuperare le case nel centro storico.

VENDESI

- Appartamento di mq 110 rustico, rifinito all'esterno. Con entrata autonoma e cortile recintato di mq. 100 . Roccanova località Gimone (V.le Unione Europea). Proprietà De Pierro.
Per inf. tel. 02.9567609 - 338.2461207

Surroga nel Consiglio comunale di Roccanova

Giuseppina Di Domenico prende il posto di Andrea Rondinelli

Giuseppina Di Domenico subentra ad Andrea Rondinelli nel Consiglio comunale di Roccanova.Il consigliere comunale Rondinelli, secondo degli eletti, con 100 preferenze, nelle elezioni amministrative del maggio 2004, nella lista di centrosinistra "Uniti per Roccanova" vittoriosa con oltre l'88% sulla lista della "Casa delle Libertà", si è dimesso per motivi di lavoro, essendosi da tempo trasferito a Roma.

Ad un anno dalla scadenza del mandato amministrativo nel Consiglio subentra il primo dei non eletti: Giuseppina Di Domenico che aveva riportato 74 preferenze nella stessa lista di centrosinistra. Per Di Domenico si tratta di un ritorno nella massima Assise consiliare dove era già stata eletta nel 1990, quando all'età di 19 anni ricoprì anche l'incarico di assessore.

Nel Consiglio comunale di Roccanova

Soave (Pdci) esce dalla Maggioranza

Giovanni Soave esce dalla Maggioranza di centrosinistra in Consiglio comunale. L'annuncio nella seduta consiliare del 5 aprile scorso quando lo stesso Soave ha riferito che "si sono esaurite quelle motivazioni originari per la sua permanenza nella Maggioranza". "Pur uscendo dalla Maggioranza - ha spiegato Soave, sottolineando che alla base di questa decisione non vi sono motivi localistici - non mi porrò in una situazione di contrasto. Garantirò - ha detto - la permanenza nel Consiglio ma valuterò di volta in volta l'operato dell'Amministrazione ed in conseguenza di questo porrò il mio voto". Soave, era stato eletto nelle amministrative di giugno 2004 nelle file della lista di centrosinistra "Uniti per Roccanova" al governo del paese. Nel maggio dello scorso anno aveva costituito in Consiglio il gruppo del Pdci; oggi esce dalla Maggioranza.

Con questo atto il rapporto di forze all'interno del Consiglio comunale è così costituito. La maggioranza, sempre rappresentata dal centrosinistra, si compone di sei consiglieri più il sindaco (tutti aderenti al gruppo del Partito Democratico). I Comunisti Italiani rappresentati da Giovanni Soave che è anche segretario regionale del Pdci. La minoranza (4 consiglieri) della ex "Casa delle Libertà", oggi "Popolo della Libertà".

TERMOIDRAULICA
"MILLENNIUM"
di Bellizio & Pesce
INSTALLAZIONE E MANUTENZIONE DI IMPIANTI IDRICI - TERMICI - GAS - CONDIZIONATORI IMPIANTI A PAVIMENTO
PRONTO INTERVENTO A DOMICILIO E PREVENTIVI GRATUITI
OPERAZIONE "CALDAIA SICURA"
V.le Unione Europea - ROCCANOVA 349 3122813 - 347 8769149

LAVORI DI TINTEGGIATURA,
TAPPEZZERIA,
RIVESTIMENTI PLASTICI,
ALPHATONE,
STUCCO ANTICO,
DECORAZIONI FACCIATE, ECC.
LAVORAZIONI ACCURATE
PREVENTIVI GRATUITI
G E M decorazioni S.n.c.
Tel. 335.8117145 - 335.5271876 - 340.7128454
SETTIMO TORINESE
Via A. Brofferio, 11

LA di LUCA ARCOMANO
SERRAMENTI IN ALLUMINIO
- Serramenti in: Misto legno e taglio termico
- Avvolgibili in alluminio e P .V.C.
- Zanzariere
- Box doccia
- Portoni basculanti

Preventivi GRATUITI
Via Torino, 90/3 PIOSSASCO (TO)
Tel. 011- 906.81.60 - Fax 011 - 906.90.25
Cell. 338.29.72.150

La Regione approva il regolamento per la riduzione a favore delle famiglie disagiate

Bolletta del gas più "leggera"

Risparmio dal 15 al 34%. E nei comuni senza gas si attende il bonus

L'utente medio lucano risparmierà circa il 15 per cento della bolletta energetica, mentre l'utente disagiato il 34 per cento. "E' questa -si legge in un comunicato della Regione Basilicata - la sostanza dell'applicazione delle misure per la riduzione del costo dell'energia previste dall'attuazione dell'art. 12 della legge regionale n. 28/2007 finalizzato, appunto, alla riduzione della bolletta energetica regionale mediante erogazione di contributi a favore dei titolari di utenze civili di gas naturale". Positiva pertanto - dicono dalla regione - la concertazione tra regione e sindacati per il regolamento che dovrà attuare le modalità per il risparmio. "Con questo provvedimento- si precisa - il Governo De Filippo ha operato una riduzione dei costi della bolletta del gas per le famiglie lucane, favorendo, in un'ottica di equità, le fasce caratterizzate da un reddito più basso. Inoltre esso sarà integrato con altre iniziative finalizzate al risparmio energetico e ad ulteriori misure a vantaggio delle imprese".

"Già da gennaio, infatti,- è riportato nella nota - la Giunta De Filippo ha cancellato a favore di cittadini ed imprese l'accisa regionale sul gas e con la prima bolletta del II semestre verrà restituito fino al 30% dei costi netti sopportati dall'inizio del 2008 per il riscaldamento". Il Regolamento è finalizzato a disciplinare le modalità operative e procedurali con le quali la Regione Basilicata, in attuazione dell'art. 12 della legge regionale 28/2007, intende realizzare un programma sperimentale che mira a ridurre i costi della bolletta energetica di tutte le famiglie lucane, favorendo maggiormente quelle caratterizzate da un reddito più basso, attraverso l'erogazione di un contributo sulla bolletta del gas naturale. Il programma di incentivi è ispirato al principio di semplificazione: per non gravare i cittadini di alcun onere si è pensato ad un procedimento mediante il quale gli utenti lucani troveranno direttamente lo sconto in bolletta.



Solo le famiglie in condizioni economiche disagiate - spiega la nota - dovranno presentare, a seguito della pubblicazione di apposito Avviso Pubblico, richiesta presso i CAAF per attestare il possesso dei requisiti ed in particolare il valore dell'ISEE. L'entità del contributo per tutti gli utenti civili lucani è del 10,50% sul corrispettivo dovuto per il costo netto della fornitura del 2008; per le famiglie disagiate a ciò si aggiunge un ulteriore 20% per arrivare ad un totale del 30,50 per cento. Per comprendere la reale portata dell'intervento bisogna aggiungere la disapplicazione dell'accisa regionale già prevista dall'art. 2 della legge 28/2007 per un valore che oscilla tra il 2,5 per cento ed il 4,5 per cento più IVA (in proporzione ai consumi). "In sostanza dall'applicazione di questi strumenti,- si legge ancora - l'utente medio lucano risparmierà circa il 15 per cento della bolletta, mentre l'utente disagiato il 34 per cento.

Fin qui per quelle famiglie che consumano gas naturale, e per quelle che vivono nei paesi dove questo servizio ancora non c'è? come Roccanova, Anzi, Calvello, Castronuovo S.A, Laurenzana e San Chirico Raparo. In questi paesi si attende che il bonus in denaro (si è parlato di 250-300 euro a famiglia) approvato, sotto Natale, dal Consiglio regionale nell'ambito della Finanziaria regionale sia attivato al pari della riduzione della bolletta energetica.

Le fattorie biologiche della Basilicata aprono le porte ai cittadini

Primavera biologica anche a Roccanova

Protagonista l'azienda "Torre Rosano" di Franco Collarino

Andare direttamente nell'azienda agricola così da scoprirla quale luogo di produzione, custode del territorio, ma anche teatro di conoscenze ed esperienze che costituiscono valori da scoprire e comunicare. E' questo il leit-motiv della "Primavera biologica", la manifestazione promossa dall'Aiab di Basilicata, che vede protagonisti i produttori sempre più orientati ad un'agricoltura di qualità e libera da Ogm. L'importanza della campagna che ha come obiettivo quello di portare i consumatori nelle aziende biologiche di tutta la regione, ha in programma tutta una serie di iniziative che vanno dal Vulture, al Metapontino, dal Lagonegrese alla Val d'Agri con al centro le produzioni tipiche che sono il punto di forza di queste aree. E la "Primavera bio" è fiorita anche a Roccanova dove il 25 aprile scorso in una tavola rotonda tenutasi presso la ex scuola materna, si è fato il punto su "qualità e lavoro" con la presentazione del marchio Aiab-Uila che definisce "un sistema volontario di certificazione sociale per le aziende bio, in modo da garantire al consumatore che i prodotti eccellenti che acquista da un'azienda biologica sono realizzati anche con un lavoro di qualità". "Il tutto - ha sottolineato Terenzio Bove, presidente dell'Associazione italiana agricoltura biologica di Basilicata - incentrato sui tanti produttori che ogni giorno compiono sforzi per conservare e tramandare alle generazioni future le tradizioni e i segreti di innumerevoli produzioni tipiche". E ad essere coinvolte sono stati questi produttori e le loro aziende rappresentative del territorio, che prestano grande attenzione alla tutela dell'ambiente, custodiscono le tradizioni, arricchiscono la nostra cultura, propongono prodotti tipici e gastronomia locale e offrono attività di educazione agroambientale di alto valore formativo. Proprio come l'azienda roccanovese "Torre Rosano" di Franco Collarino che nel corso dell'iniziativa ha fatto degustare prodotti tipici e biologici nell'antica grotta, dove il vino "Grottino" si conserva e si invecchia ancora come una volta. Nello stesso luogo in serata si è svolta anche l'assemblea regionale dell'Aiab che ha confermato presidente Terenzio Bove, mentre nel Direttivo sono entrati a far parte Franco Collarino e Antonio Racioppi, entrambi di Roccanova.

Parco Val d'Agri, pubblicato il decreto

Oltre 67mila ettari. 29 Comuni e 9 Comunità Montane

E' stato pubblicato sulla Gazzetta Ufficiale del 5 marzo scorso il decreto del Presidente della Repubblica istitutivo del Parco Nazionale dell'Appennino Lucano Val d'Agri-Lagonegrese. Si conclude, così, l'iter amministrativo per l'istituzione dell'area protetta. Ricordiamo che il Parco nazionale della Val d'Agri-Lagonegrese si estende su una superficie di oltre 67mila ettari. Una vasta area dove saranno assicurate la conservazione di specie animali (qui vi sono lupi, lontre e uccelli rapaci) e vegetali di grande pregio, la tutela del paesaggio, la promozione e lo sviluppo dell'agricoltura tradizionale e biologica,le attività turistiche e ricreative compatibili. Netto il divieto in tutta l'area del Parco, compreso la zona del monte Caperrino a lungo contesa dai petrolieri, dell'attività di estrazione e di ricerca di idrocarburi liquidi e relative infrastrutture tecnologiche. Ventinove i Comuni inclusi nella perimetrazione e 9 Comunità Montane.

CLV Ceneri Leonardo Vincenzo
INSTALLAZIONE, MANUTENZIONE ASSISTENZA IMPIANTI TERMICI CLIMATIZZAZIONE, IDRAULICI, ELETTRICI
ABILITATO ALL'OPERAZIONE "CALDAIA SICURA"
Località Murgitelle 0973/833274 cell. 340 5709086
CASTRONUOVO DI SANT'ANDREA

41 aziende lucane in rappresentanza di 14 Comuni e depositarie di 155 etichette

Per il "Grottino", vino di nicchia apprezzamenti al Vinitaly di Verona

Soddisfatte le aziende di Roccanova "Torre Rosano" e Cervino

Soddisfatti i titolari delle due aziende vitivinicole roccanovesi che hanno partecipato al Vinitaly di Verona, svoltosi dal 3 al 7 aprile scorsi, insieme ad altre 39 aziende lucane in rappresentanza di 14 Comuni e depositarie di 155 etichette di buon vino. "Anche se il comparto nazionale attraversa un momento di crisi - ha detto Franco Collarino, titolare dell'azienda "Torre Rosano" - noi piccoli produttori ci difendiamo abbastanza bene, grazie soprattutto ad un prodotto di nicchia che è stato assai apprezzato anche in questa edizione. Al 42esimo Salone internazionale del vino, al quale Collarino ha partecipato per la quarta volta, ha presentato 5 etichette di vino "Grottino di Roccanova" ad Igt (Indicazione geografica tipica). Con poco più di 30mila bottiglie, quella dell'azienda Collarino è una produzione di piccoli numeri e proprio per questo - ha sottolineato il giovane produttore roccanovese - "riusciamo a piazzare il prodotto e mantenere i contatti già presi, anche con l'estero, che guardano con sempre maggiore interesse al nostro prodotto e ci incoraggiano ad andare avanti anche con nuovi investimenti". Soddisfatto della partecipazione anche Vincenzo Petruzzelli che gestisce l'azienda della mamma Maria Donata Cervino. "La visita e l'apprezzamento del ministro dell'agricoltura De Castro allo stand della Basilicata - ha detto il giovane imprenditore, presente anche lui per la quarta volta al Vinitaly con 4 etichette di "Grottino" - è un ulteriore incoraggiamento ad andare avanti in questo settore dove noi piccoli produttori riusciamo a difenderci grazie soprattutto alle piccole produzioni che per questo sono anche più ricercate". "Noi dell'azienda Cervino - ha continuato Petruzzelli, che produce tra le 35-40mila bottiglie - siamo consapevoli delle attenzioni che bisogna prestare ad un mercato sempre più esigente, soprattutto per un vino relativamente giovane come il "Grottino" che ha avuto l'Igt solo sette anni fa. Ma anche per questo - ha detto - ci sentiamo soddisfatti dell'apprezzamento crescente che il nostro prodotto ottiene ad ogni partecipazione a manifestazioni del settore come il Vinitaly".

NOTIZIE DAL COMUNE

ATTI E ATTIVITÀ DELL'AMMINISTRAZIONE COMUNALE DI ROCCANOVA

DELIBERAZIONI ADOTTATE DALLA GIUNTA COMUNALE

Seduta del 6 Marzo 2008

n. 10 legge 353/2000 art. 10 - O.P.C.M. n. 3624/07 - decreto del Commissario delegato n. 1 del 21.11.2007 - Istituzione del "Catasto degli incendi boschivi"

Seduta del 13 Marzo 2008

n. 11 Elezioni politiche del 13 e 14 aprile 2008-destinazione e ubicazione spazi per la propaganda elettorale diretta ed indiretta.

n. 12 Elezioni politiche del 13 e 14 aprile 2008-delimitazione, ripartizione ed assegnazione spazi per la propaganda elettorale diretta

Seduta del 20 Marzo 2008

n. 13 Elezioni politiche del 13 e 14 aprile 2008 - assegnazione spazi propaganda diretta

n. 14 COSAP- Determinazione tariffe anno 2008.

n. 15 Trasporti funebri- determinazione tariffe.

n. 16 TARSU- Determinazione tariffe anno 2008

n. 17 Anno 2008-Destinazione proventi sanzioni Codice della strada.

n. 18 Approvazione programma triennale del fabbisogno del personale

Seduta del 5 Aprile 2008

n.19 Anno scolastico 2007/2008 – Borse di studio a studenti meritevoli - Approvazione criteri di assegnazione.

n. 20 Pagamento canoni terreni gravati da usi civici- ulteriore proroga

ASSEGNO NUCLEO FAMILIARE E MATERNITA'

Si avvisano gli interessati che le scadenze per la presentazione delle domande relative all'Assegno per il nucleo familiare con almeno tre figli minori (art. 65 comma 4 della legge 23 dicembre 1998, n. 448) e all'Assegno per Maternità (art. 74 del D.Lgs 26 marzo 2001, n. 151) sono le seguenti:

- Per Assegno nucleo familiare entro il 31 gennaio dell'anno successivo a quello per il quale è richiesta la prestazione (entro il 31 gennaio 2009 per le domande relative all'anno 2008);

- Per assegno Maternità entro sei mesi dalla data di nascita del figlio.

Le domande vanno presentate presso l'Ufficio Socio-Assistenziale del Comune. Presso lo stesso Ufficio possono essere richieste eventuali informazioni.

USI CIVICI
Ulteriore proroga termini di pagamento

Con la delibera n. 20 del 5.4.2008 la Giunta comunale ha prorogato di ulteriori 30 giorni i termini di pagamento del canone per gli usi civici. I proprietari che hanno ricevuto l'avviso di pagamento del canone hanno, pertanto, un ulteriore mese di tempo per il pagamento.



DELIBERAZIONI ADOTTATE DAL CONSIGLIO COMUNALE

Seduta del 5 Aprile 2008

n. 2 Surroga consigliere comunale dimissionario. Il sindaco ha informato il Consiglio di una lettera di Andrea Rondinelli con la quale ha rassegnato le dimissioni da consigliere comunale per "motivi personali". Citando la normativa il sindaco ha sottolineato che in questo caso si procede alla surroga del consigliere dimissionario con la nomina del primo dei non eletti nella stessa lista. Per questo subentra nel Consiglio comunale Giuseppina Di Domenico. Nel corso del dibattito il consigliere Giulio Emanuele ha sottolineato la "responsabilità dimostrata dal consigliere Rondinelli che così consente un idoneo funzionamento del Consiglio". Stesse argomentazioni ribadite anche dal consigliere Pugliese che "ha preso atto della responsabilità di Rondinelli". Soddisfazione per la soluzione del problema, più volte sollevato, è stata sottolineata dal capogruppo di minoranza Martino Ciancia. *(Approvata all'unanimità).*

IMPRESA EDILE
Conte Carmine
Lavori di Ristrutturazioni - Pavimenti - Intonaco
Carpenteria
Tel. 340 2999412
Viale Unione Europea - 85036 Roccanova (PZ)

AUTOFFICINA NOVELLI
DIAGNOSI INIEZIONE - ACCENSIONE ABS
INSTALLAZIONE IMPIANTI GPL - RICARICA CLIMATIZZATORI
Vincenzo Novelli
Viale Unione Europea 0973/833465 **ROCCANOVA (PZ)**

NUMERI UTILI

Municipio 0973 833003/833555 Fax 0973 833048 www.comune.roccanova.pz.it - E-mail: comuneroccanova@rete.basilicata.it

Guardia medica 0973 833173
Ambulatorio comunale 0973 833173
Parrocchia 0973 833582
Carabinieri 0973 833001
Guardia Forestale 0973 584397
Farmacia 0973 833539
Ospedale di Chiaromonte 0973 641111

Pro Loco 0973 833109-833238
Ufficio Postale 0973 833174
Asl n. 3 di Lagonegro 0973 48111 - URP 800-013504
Agipgas Com-pass (gestione rete gas) 0971 411729
Enel 800900800
Acquedotto Lucano 0975 314169 - 0971 55444 (numero verde 800992292)
Emergenza Sanitaria 118

La richiesta avanzata dal Comitato cittadino al sindaco e ai consiglieri comunali

Usi civici, "revocare la delibera"

Proposta da alcuni consiglieri regionali la modifica della legge regionale

Andrea Lauria



Chiesta formalmente al Comune "la revoca degli avvisi di pagamento notificati ai cittadini". A farlo, senza mezze parole, il Comitato cittadino "Usi civici" di Roccanova con una nota formale trasmessa, nel marzo scorso, al sindaco e ai consiglieri comunali. Si torna così sulla questione Usi civici per i quali il Comune aveva notificato a fine anno scorso circa 280 avvisi di pagamento ai proprietari di terreni enfiteutici ai quali chiedeva il canone relativo agli ultimi cinque anni. Una questione che, come si ricorderà, aveva scatenato lamentele e proteste con la costituzione anche di un apposito Comitato civico che aveva invitato i destinatari degli avvisi a non pagare alcunché perché a - detta del Comitato - "i terreni di Roccanova sono esenti dal pagamento dei canoni". Una questione sulla quale si è cominciato da subito a dare battaglia con la consulenza di alcuni legali delle organizzazioni sindacali che sull'argomento danno interpretazioni differenti da quelle sostenute dal Comune. L'Amministrazione comunale, pur alla luce di specifiche normative regionali in materia (LL.RR. 57/2000 e 25/2002), ha comunque chiesto alla Regione, con un apposita nota del sindaco, ulteriori chiarimenti e approfondimenti interpretativi sull'argomento. Nel contempo, anche su sollecitazione di un Consiglio comunale aperto la giunta comunale ha provveduto a prorogare i termini di pagamenti per 30 giorni e poi ancora per ulteriori 30 giorni e comunque "fino a chiarificazione definitiva del caso". Dalla regione non è mai arrivata una risposta; la questione non sì è ancora chiarita, ma per il Comitato, invece, è sempre stata chiara. Perché - sostiene in una nota stampa - "i terreni per i quali il comune di Roccanova chiede il pagamento di canoni di natura enfiteutica non rientrano nella categoria né dei beni civici né dei terreni legittimati ai sensi della legge 1766 del 1927 e del Regio decreto 332 del 1928". In sostanza - si legge nella nota - "si tratta di terreni quotizzati e legittimati con provvedimenti risalenti a date anteriori alla data di entrata in vigore del decreto legge 751/1924, per cui non trovano applicazione gli atti normativi più volte richiamati nella delibera di giunta comunale con la quale è stato attuato il provvedimento".

Il Comitato, che attraverso i legali delle organizzazioni sindacali ed esperti in materia ha approfondito la questione ed è pronto a dare battaglia legale, nel precisare che "dice il falso chi afferma che il Comune è obbligato da leggi regionali e/o statali a inviare gli avvisi di pagamento", si dice certo che "in giudizio le pretese del Comune si dimostreranno del tutto infondate e dovrà sostenere dei costi ingenti per perizie, spese legali, processuali e risarcimento di varia natura". Da qui l'invito agli organi comunali a revocare il provvedimento degli avvisi di pagamento.

Intanto da parte della giunta comunale di Roccanova c'è stata una ulteriore proroga dei pagamenti, mentre il presidente della terza commissione permanente Marcello Pittella ed altri consiglieri regionali hanno presentato al Consiglio una proposta di legge contenente modifiche alla legge regionale n. 57 sugli usi civici.

Il Circolo di Roccanova intitolato a Rocco Di Filippo

Avis di Roccanova, un anno di attività

La solidarietà non ha confini e senza alcun interesse può essere perseguita dappertutto e in tutti i momenti. Proprio come sta facendo l'Avis di Roccanova, che fa capo alla "Associazione Volontari Italiani del Sangue" di Basilicata. Uno spirito di Associazionismo e impegno umanitario quello dei 56 soci del Circolo roccanovese che nell'arco di un anno dalla sua fondazione si è evidenziato in ben 46 donazioni. Un'attività di tutto rispetto sottolineata dalla giovane presidente Anna Maria Ciancia nel corso di un convegno-studio dal tema "Donazione, etica e sicurezza trasfusionale", svoltosi nel marzo scorso. Un approfondimento al quale hanno preso parte il vicepresidente nazionale Genesio De Stefano, il presidente del comprensorio Avis del Lagonegrese, Michele Arenella, che si è soffermato sui risultati "assai positivi raggiunti in Basilicata negli ultimi tempi e sul lavoro svolto dalle sedi comunali grazie al quale è stata raggiunta l'autosufficienza". Un aspetto ripreso anche dal responsabile del Centro trasfusionale di Lagonegro, Canio Volonnino, che si è soffermato sull'etica e sulla sicurezza della trasfusione, sottolineando "i passi da gigante compiuti dagli anni '50 ad oggi nella raccolta del sangue" e la possibilità di poter donare non solo sangue intero ma anche i suoi derivati, quali piastrine e plasma a seconda della condizione di salute del donatore. Evidenziata da Volonnino anche la capacità del centro di Lagonegro di riciclare il sangue del singolo paziente, il quale - ha detto - "durante l'intervento può utilizzare il suo stesso sangue senza bisogno di sacche esterne. Tutto questo-ha continuato Volonnino - grazie ad un macchina dove il sangue viene ripulito e reintrodotto nell'organismo dello stesso paziente". Particolare emozione durante la serata quando il parroco Don Enio De Mare, segretario del Circolo, alla presenza anche del dottor Giovanni Asprella promotore della nascita della sezione roccanovese, ha donato una targa ricordo ai genitori di Rocco Di Filippo, un ventenne roccanovese scomparso lo scorso anno a causa di una brutta malattia, al quale è stato intitolato il circolo di Roccanova che è stato vicino, con varie donazioni di sangue, al dramma di questo sfortunato giovane che purtroppo non ce l'ha fatta a vincere la sua battaglia contro la malattia.

Pasticciera ma anche sarta. E' morta all'età di 92 anni

Marietta, "a dulcier"

Maria Garambone nasce da una famiglia di sarti da generazioni. Mantenendo la tradizione, come quel tempo voleva, anche lei e i suoi tre fratelli furono avviati alla professione paterna. Ventenne emigrò in Brasile dove esercitò la professione di sarta per un quinquennio, ma il richiamo della terra natia la fece ritornare a Roccanova. Carina, spigliata, alta, intelligente presto fu corteggiata dalla gioventù del paese.

Un valido musicante della gloriosa banda di Roccanova negli anni '40 s'innamorò e la sposò. Giuseppe Lupia, di Sant'Arcangelo, artigiano dolciere, abbandonò la musica e dette inizio all'attività di pasticceria a Roccanova in via Dante, sino ad allora quasi sconosciuta. Per essere più vicina al marito anche nel lavoro, Maria si dedicò anche lei alla pasticceria con arte inedita. Dopo 15 anni d'assiduo lavoro, una notte apparentemente come altre, suo marito dal sonno passò a miglior vita senza un lamento. Il dolore fu tanto, una donna gracile, sola con l'amore dell'unico figlio Franco, decisa e risoluta continuò il lavoro intrapreso col marito mettendo in pratica tutta la sua bravura. Duro il lavoro, vicino ad un forno a legna capace di sfornare sapori eccezionali, metteva a dura prova la resistenza fisica. Imperterrita e stimolata dalla fiducia della clientela, le sue mani hanno creato pasticceria unica: dolci innasprati di zucchero, sciù, zuppette, torte varie e da sposa. Sì proprio per gli sposalizi ricorrevano a lei da tutto il comprensorio per ordinare i dolciumi per fare felici tutti i convitati. Le sue mani, oltre ai dolciumi e ai gelati di squisitezza unica, hanno anche creato ricami ed abiti nuziali di rara bellezza. Marietta come tutti affettuosamente la chiamavano, per una generazione ha saputo infondere nell'animo altrui generosità, altruismo, amore, dolcezza e costante lavoro. A 92 anni, dopo aver dato tanto alla comunità roccanovese, è ripartita non per le lontane Americhe, ma nel regno dei cieli per l'eterno riposo. Una folla immensa ha seguito il cammino verso il cimitero dando così l'ultimo saluto a Marietta, "a dulcier".

Un ultimo saluto al quale si unisce anche la Piazza

Prospero De Pietro

Nella località "Gimone" di Roccanova

Il panificio Totaro riprende l'attività

Dal marzo scorso ha ripreso l'attività di panificazione la ditta Antonio Totaro. Il panificio, prima in piazza del Popolo, oggi opera in via Olanda, nella località "Gimone" di Roccanova.

Dopo quasi due anni di chiusura, l'attività di panificazione, con la produzione anche di focacce, friselle e biscotti, è ripresa in un nuovo e ampio stabile e con moderne attrezzature.

F.lli ARCOMANO
ASSICURAZIONI
UNIPOL
ELETTRODOMESTICI - TV -VIDEO FOTO CINE - OROLOGI
"CB" ED ACCESSORI DI RINOMATE MARCHE - TELEFONIA ED ACCESSORI
MACCHINE "NECCHI" E ARTICOLI VARI
Via Dante, 2 tel./fax 0973 833014 - ROCCANOVA (PZ)
http://www.arcomano.it/ e-mail:parcomano@libero.it

Azienda Vitivinicola
VIGNE & VINI CERVINO
"Il Grottino di Roccanova"
Via Vitt. Emanuele, 36/A - cell. 347/6729185
cervinovini@libero.it - ROCCANOVA (PZ)

ECO IMPIANTI
Servizi Igiene Ambientale
RACCOLTA E TRASPORTO
RIFIUTI SOLIDI URBANI
RACCOLTA DIFFERENZIATA
DISINFESTAZIONE
DISINFEZIONE
DERATTIZZAZIONE - DEBLATTIZZAZIONE
DEPURAZIONE E TRATTAMENTO ACQUE
Vico 5° Principe di Napoli 0835 561574 - STIGLIANO (MT)

Il Piano regionale per il 2008 interessa 4415 addetti. Si comincia il ????

41mln di € per la forestazione

Non meno di 101 giornate lavorative per ciascun operatore



Al via il Piano di forestazione per il 2008. Il Piano, che ha una dotazione finanziaria di 41.331.000 euro, interessa complessivamente 4.415 addetti al settore forestale, che realizzeranno interventi di manutenzione della viabilità e degli invasi idrici, gestione dei rimboschimenti, sistemazioni idraulico forestali, interventi per il verde urbano e periurbano, ed attività antincendio. Confermate, anche per l'anno in corso, il numero di giornate lavorative, che non potrà essere inferiore a 101 per ciascun operatore. "I fondi per realizzare il programma di interventi - si legge in una nota stampa - rinvengono dalla Regione (14.500.000 euro), dal Programma di sviluppo rurale (21.000.000 di euro), dalle risorse per il miglioramento delle foreste regionali e per la gestione dei vivai (150.000 euro), e dall'accordo di programma fra Eni e Regione (5.681.000 euro).

Nel corso dell'incontro di presentazione del Piano, avvenuto nell'aprile scorso, da parte dell'assessore regionale all'Ambiente, Territorio e Politiche della sostenibilità, Vincenzo Santochirico, ai sindacati di categoria di Flai-Cgil, Fai-Cisl e Uila-Uil e all'Uncem, sono state illustrate le linee guida del Piano, affrontate le questioni riguardanti modalità e tempi di attuazione, nonché discusse le procedure per il trasferimento delle risorse finanziarie da parte della Regione ai soggetti attuatori (Comunità montane e Province).

Ribadita la disponibilità da parte della Regione ad avviare una trattativa sindacale per l'accordo integrativo, l'avvio di percorsi di formazione e specializzazione, nonché la necessità di aprire al più presto il negoziato con l'Eni, in vista della scadenza dell'accordo di programma per la Val d'Agri, e quindi per assicurare continuità ai progetti di compensazione ambientale.

Le parti hanno condiviso l'utilità e l'efficacia del Piano di forestazione 2008 per la salvaguardia e la tutela dell'ambiente, per il miglioramento della sicurezza e della qualità ambientale e paesaggistica del territorio quale condizione indispensabile per il consolidamento del tessuto locale.

Intanto da aprile scorso sono iniziate anche le attività relative ai corsi di formazione degli addetti al settore forestale, dopo l'espletamento delle operazioni di selezione per l'ammissione di 400 unità (turnover forestazione) che si sono concluse nel mese di gennaio scorso. Dopo l'avvio dei corsi avvenuto il 27 marzo scorso solo nell'area della Comunità Montana "Camastra Alto Sauro" per 40 operai, il 15 aprile sono iniziati nelle aree del "Marmo Platano" (40 operai), "Melandro" (40 operai) e Val Sarmento (27operai). Dal 20 aprile, invece, l'attività formativa ha preso il via in tutti gli altri ambiti comunitari e nello specifico, "Medio Agri" (11 operai), "Alto Sinni" (21), "Medio Basento" (40), "Basso Sinni" (40), "Collina Materana" (40). E dal 16 aprile scorso primo giorno di lavoro per 33 laureati in Scienze agrarie e forestali che avranno il compito di migliorare la qualità progettuale degli interventi di forestazione in Basilicata. Ventuno dei 33 laureati, assunti dalla Regione con contratto di 18 mesi, saranno impiegati presso le 14 comunità montane e presso le Province di Potenza e Matera, in quanto soggetti attuatori del Piano di foresta-zione; gli altri 12 laureati saranno impiegati per un anno presso gli uffici del Dipartimento Ambiente, Territorio e Politiche della sostenibilità, per la progettazione degli interventi.

Il progetto coinvolge 778 lavoratori ex Sma (494 in provincia di Potenza e 284 in quella di Matera)

"Vie blu", ci sono certezze di lavoro

Attesa anche per 11 forestali di Roccanova e 14 di Sant'Arcangelo

Il progetto riguarda prevalentemente aree limitrofe ai centri abitati e aree di pertinenza degli invasi dove sono state riscontrate le maggiori criticità. Nei mesi estivi saranno attivate anche le squadre antincendio che provvederanno a salvaguardare le aree boscate al fine di evitare eventuali pericoli di compromissione dell'assetto idrogeologico. Si tratta del progetto "Vie blu" che vedrà impegnati i lavoratori della ex Sma (circa 800 unità) nella realizzazione di percorsi di difesa spondale, idrogeologica, di pulizia vegetazionale e di manutenzione del reticolo idrogeologico, interventi per la pulizia della rete viaria dalla neve e dal ghiaccio durante l"inverno, servizio antincendio nel periodo estivo per gestire confini di parchi naturali e aree protette. Un'azione scaturita a seguito di un incontro svoltosi nel marzo scorso, tra l'assessore regionale all'Ambiente, Territorio e Politiche della sostenibilità, Vincenzo Santochirico, e i rappresentai delle Province di Potenza e Matera e i sindacati di categoria di Filcams-Cgil, Fisascat-Cisl, e Uiltucs-Uil. Nel corso dell'incontro - si legge in una nota stampa - "sono state illustrate le linee portanti del progetto esecutivo, che prevede azioni di riqualificazione finalizzate a restituire la valenza storica, ambientale e paesaggistica dei fiumi lucani".

Ribadito nel corso dell'incontro anche la certezza delle risorse per realizzare il programma che "saranno attinte dai fondi europei con la programmazione comunitaria 2007-2013". Risorse che la Regione ha confermato anche in un successivo incontro dove ha assicurato l'accordo con la ex Sma e le risorse finanziarie (13 mln di euro) per la durata di sette anni per la realizzazione del progetto "Vie Blu" che vedrà impegnati anche 11 lavoratori di Roccanova e 14 di Sant'Arcangelo, che da tempo ormai vivono ai margini del mondo del lavoro senza alcun ammortizzatore sociale. Intanto entro il 31 maggio di quest'anno inizieranno le attività previste dal progetto e i lavoratori inclusi nelle short list saranno assunti dalle Province di Potenza e Matera. Nel corso di un incontro con una delegazione sindacale e di lavoratori, il Presidente Vito De Filippo ha ribadito che è stato messo in atto un valido progetto per rispondere alle esigenze ambientali e occupazionali, sottolineando che si tratta di un nuovo percorso istituzionale-amministrativo che, come tale, richiede una condivisione maggiore da parte di tutti i protagonisti per superare le difficoltà iniziali.

A Francoforte, un evento poetico europeo

La poesia e i suoi percorsi

Nella Römerhalle, luogo storico di Francoforte, il 24 maggio, dalle ore 11 alle 17, con il patrocinio del Consolato Generale d'Italia e del sindaco della città, si terrà la prima edizione di "Poeti dell'Europa" - Festival della poesia europea- che ospiterà poeti di alto livello quali Mario Trufelli (Italia),Titos Patrikios (Grecia), Daniel Crasnaru (Romania), Carmelo Vera Saura (Spagna), Paulus Böhmer (Germania). Si alternerà sulla scena l'attrice Ingrid El-Sigai che riproporrà I testi nella versione tedesca. L'idea del Festival è di Marcella Continanza, (roccanovese che da anni vive e lavora nella città tedesca) che ne assume anche la direzione artistica. Un'idea quella del Festival che l'accompagna da anni, a testimonianza del suo amore per la poesia. L'organizzazione è affidata all'avvocato Rodolfo Dolce e all'Associazione italo- tedesca "Sifra- Ganz Italien in einer Stadt".

Questo Festival vuole essere un ponte di versi, di dialogo, di conoscenza, di ricerca, tra culture diverse, pensato soprattutto, ma non solo, per i giovani e per avvicinare la gente alla poesia e alla cultura. I libri di poesie sono una testimonianza dei nostri valori culturali, della nostra storia comune ed al tempo stesso delle nostre diversità e identità. Il Festival permetterà a chiunque di avere contatti diretti con i poeti presenti e di far percepire come la poesia possa essere un potenziale creativo al di là della "cultura ufficiale".

All'appuntamento, vetrina di un momento privilegiato della poesia, arriveranno persone dalle varie città della Germania, ma anche giovani delegazioni dall'Italia (da Roma, Perugia, Napoli, Torino), dalla Spagna, dalla Grecia, dalla Romania, oltre ad una rappresentanza di "Clic Donne 2000" e dell'Associazione "Donne e Poesia Isabella Morra", il cui messaggio è la voglia dell' "incontro", che è ancora capace di regalare emozioni e la conferma che la poesia è il "paese dell'anima".

Maria Venera Fontanazza Russo

Amministrative in 8 centri

Il 13 e 14 aprile oltre che per le politiche, in otto Comuni lucani si è votato anche per eleggere il Sindaco e rinnovare il Consiglio comunale. Dei paesi interessati sette sono in provincia di Potenza (Lavello, Pignola, Vaglio di Basilicata, Pietrapertosa, Ripacandida, Castelluccio S. e Atella) ed uno (Policoro) in quella di Matera. **Policoro** è stato anche l'unico centro dove si è votato con il sistema proporzionale essendo superiore ai 15 mila abitanti. Qui al primo turno si è affermato Nicola Lopatriello (già sindaco dal 2001 al 2006) che con una lista civica sostenuta da altre del centrodestra ha ottenuto il 56,2% .

Questi i risultati negli altri centri dove si è votato con il sistema maggioritario. Ad **Atella** si è imposto Roberto Telesca del centrosinistra col 47,2%. A **Castelluccio Sup.**, successo per Egidio Salomone (centrosinistra). A **Lavello** vince Antonio Annale (Pdl) col 43,9%. A **Pietrapertosa** col 66,4% vince Pasquale Stasi (centrosinistra). A **Pignola** riconferma per Ignazio Petrone (67,5% - centrosinistra). A **Ripacandida** si afferma col 53,1% Giuseppe Annunziata con una lista civica trasversale che ha battuto il centrosinistra. **Vaglio di Basilicata** resta al centrodestra con la riconferma del sindaco Giuseppe Musacchio che ha ottenuto il 57,3%.

PANE di ROCCANOVA

anche produzione di BISCOTTI e FRISELLE



Panificio Albertini di Vito Albertini

FORNO A LEGNA E LIEVITAZIONE NATURALE

Via Vittorio Emanuele - Roccanova

Tel 0973-833265 Cell. 348-4228876

VENDESI - Abitazione ristrutturata di circa 50 mq. in Vico I Vitt. Emanuele, 12. - Terreno di oltre 2 tomoli, con cantina, in c.da S. Marco. Proprietà Rocco Ricciardi.

Per informazioni tel. 0381.310248 -349.0609464

Un anno di Piazza

I fatti, gli avvenimenti, le realizzazioni, le proteste, le curiosità che hanno interessato la comunità roccanovese e più in generale la Basilicata nel corso dell'anno passato e che hanno trovato ampio spazio sulla Piazza, ora riproposti per flash. Una sorta di calendario degli aspetti più importanti di Roccanova nel 2007



Così come abbiamo fatto in passato, anche adesso vogliamo riproporre alcuni avvenimenti che hanno interessato la comunità roccanovese nel corso 2007. Fatti di cronaca, vicende legate all'attività politico-amministrativa locale, comunitaria e regionale, indagini e aspetti socio-economici, ma anche momenti di approfondimento, di ricerca e valorizzazione delle tradizioni locali che hanno costituito, volta per volta, l'elemento essenziale della notizia. Tante notizie che puntualmente hanno trovato spazio sulle pagine de *"la Piazza"* e che hanno contribuito a formare quel giornale che deve essere sempre più una piazza. Una grande piazza. Alcuni di quegli avvenimenti che, a nostro avviso, sono stati i più interessanti per Roccanova, ma anche per la zona circostante e la Basilicata più in generale, li abbiamo raccolti sinteticamente in questa pagina che vuole essere una sorta di calendario 2007. Il lettore potrà trovare nei titoli utili riferimenti per tornare a leggere integralmente l'articolo pubblicato sul numero di quel determinato mese.

GENNAIO

Il gas metano arriverà a Roccanova. Un impegno che il sindaco, Rocco Greco, aveva preso qualche tempo fa anche in consiglio comunale e che sta mantenendo attuando i passi necessari affinché al più presto la fiammella blu possa accendersi anche a Roccanova. In tale direzione va la richiesta di finanziamento avanzata, nel dicembre scorso, alla Regione Basilicata.

Con una nota indirizzata al Dipartimento Attività Produttive il primo cittadino roccanovese ha chiesto, infatti, la concessione di un finanziamento di euro 4.301.485,60. (*Cfr.* **"4 mln di • per il metano"**).

FEBBRAIO

Roccanova Comune virtuoso? Pare proprio di sì, almeno sul fronte degli interventi previsti ed intrapresi con il finanziamento delle royalties del petrolio che scaturiscono dal "Programma Operativo Val d'Agri" che interessa 30 comuni dell'area. A dirlo è l'Eni che si appresta ad erogare all'amministrazione comunale roccanovese dei fondi aggiuntivi a quelli già disposti. Stessa erogazione che farà anche a favore del Comune di San Chirico Raparo giudicato "virtuoso" al pari di quello roccanovese. Poco più di 9milioni di euro che saranno assegnati a queste due amministrazioni e a poche altre. (*Cfr.* **"L'Eni premia Roccanova"**).



Incurante del pericolo e del rischio personale ha compiuto il suo dovere istituzionale onorando l'appartenenza all'Arma dei Carabinieri e nello stesso tempo salvaguardando l'incolumità della gente". Questa, in sostanza, la motivazione della medaglia d'oro al valor civile assegnata all'Appuntato dei carabinieri, Francesco Castronuovo, 28 anni di Roccanova, dal Consiglio comunale del suo paese di nascita con una cerimonia solenne svoltasi il 7 gennaio scorso nel salone della ex scuola materna davanti ad un pubblico numeroso, autorità politiche, militari e religiose. (*Cfr.* **"Medaglia d'oro al giovane carabiniere"**).

MARZO

A breve anche il territorio di Roccanova sarà studiato al fine di conoscerne il coefficiente di amplificazione sismico. In pratica saranno intrapresi gli studi di microzonazione che indicano l'azione dei terremoti. Un'attività, già attuata in una quarantina di paesi della Basilicata, dal CRiS (Centro di Competenza Regionale per lo Studio ed il Controllo del Rischio Sismico) della Regione Basilicata, per la divulgazione ed il trasferimento di studi e ricerche sul rischio sismico. Da poco sono, infatti, disponibili sul sito internet del CRiS (www.crisbasilicata.it) i risultati di tutti gli studi di microzonazione sismica condotti sui comuni lucani dalla Regione Basilicata e dal Dipartimento di Strutture, Geotecnica, Geologia applicata all'Ingegneria dell'Università della Basilicata. (*Cfr.* **"Per difendersi dai terremoti"**).

Firmata la convenzione tra il Comune di Roccanova ed un Coordinamento interassociativo sorto appositamente per gestire il Centro giovanile. Completato, così, l'iter burocratico dal mese scorso si è passati alla fase gestionale che vedrà attuare soprattutto momenti di conoscenza e scambio di esperienze tra i giovani. Dove ci saranno opportunità per incontrarsi spontaneamente, produrre idee e progetti, poter esercitare la fantasia, il gioco, fine a se stesso, ed essere adeguatamente sostenuti nei processi di crescita personale e sociale. Ma anche accoglienza delle situazioni di disagio ed insieme di promozione della cultura dell'associazionismo, della mediazione e della legalità. (*Cfr.* **"Al via il Centro giovanile"**).

APRILE

La Val d'Agri si avvia ad essere riconosciuta "Territorio d'eccellenza". E primo fra i comuni dell'area quello di Roccanova che è già pervenuto alla dichiarazione ambientale "Iso 14001", vicina ormai alla certificazione Emas secondo lo standard raccomandato dall'Unione Europea e con l'obiettivo di coniugare lo sviluppo produttivo e imprenditoriale con l'ambiente. (*Cfr.* **"Quasi "Territorio d'eccellenza""**).

Nasce con questo nome un'Associazione che guarda ad un processo di valorizzazione promosso dai tartuficoltori e i raccoglitori di tartufo bianco del Serrapotamo insieme ai Comuni di Calvera, Carbone, Castronuovo S.A. Chiaromonte, Fardella e Teana, con la consulenza e l'Assistenza dell'ALSIA (Agenzia Lucana di Sviluppo e di Innovazione in Agricoltura che, sul tartufo ha condotto un progetto di studio in collaborazione con l'Università degli studi della Basilicata e il Cnr di Perugia. L'Associazione, presentata qualche tempo fa a Calvera, intende perseguire, in collaborazione con gli enti e le istituzioni preposti, la tutela, la promozione, la valorizzazione e la commercializzazione del Tartufo Bianco del Serrapotamo affinché questa risorsa possa divenire anche fonte di crescita economica per l'intera area. (*Cfr.* **"In tanti a cavar tartufi"**).

MAGGIO

Fondi ai piccoli Comuni dove sono presenti più anziani (almeno il 30% della popolazione residente superiore ai 65 anni) e bambini (almeno il 5% di età fino ai cinque anni). A questi paesi la Finanziaria 2007 ha destinato risorse che rappresentano un toccasana per questi tempi di magra. A beneficiarne in Italia 1.400 piccoli comuni su 5.835. In Basilicata i fondi sono stati attribuiti a 28 Comuni (e tra questi non c'è Roccanova) su 97, 16 hanno ricevuto contributi con il fondo anziani e 12 per quello sull'infanzia. (*Cfr.* **"Contributi a 28 paesi su 97"**).

Predisporre apposite politiche per i giovani discendenti dei lucani all'estero, ampliare l'impegno della Commissione regionale, rafforzare la trama organizzativa delle Associazioni e Federazioni, mettere in atto attività di ricerca per lo sviluppo degli scambi. Sono questi alcune iniziative del programma delle attività che saranno realizzate nel corso del 2007 a favore dei lucani nel mondo ed approvate nel mese scorso dal comitato esecutivo della Commissione regionale dei lucani. (*Cfr.* **"Aiuti per gli emigrati lucani"**).

GIUGNO/LUGLIO

La lettura è un'attività complessa che coinvolge diverse pluralità, da quelle più semplici e vicini alla fisiologia come la vista, a quelle più complesse quali i processi cognitivi, emotivi e relazionali. Oggi prevale la lettura strumentale, cioè si legge perché si deve, per obbligo e non per piacere personale. Amare leggere non e qualcosa di immediato ma e il risultato di un percorso formativo lungo. Chi ama leggere è educato al piacere di leggere da persone che amano farlo. "A spasso col libro" è un progetto che si svolgerà da luglio a settembre prossimo a Roccanova nell'ambito di una convenzione di tirocinio di formazione ed orientamento stipulata tra il Comune di Roccanova e l'Università degli Studi di Macerata. (*Cfr.* "**A spasso con il libro**").

CANTINE
Graziano

blood to life
Roccanova (PZ) - C.da S. Iorio S.P. 7 km. 72
☎ 335 443693 - 348 6951612 - 333 2798819
fax 1782261076 e-mail: cantinegraziano@tiscali.it
www.cantinegraziano.com

MAXI OTTICA STALFIERI
CONTROLLI DELLA VISTA GRATIS
APPLICAZIONI DI TUTTI I TIPI DI LENTI A CONTATTO
oculista in sede
Via L. Ciminelli ✆ 0973/577675 - **Francavilla S. S.**
Lauria (Pecorone) ✆ 0973/821649

Pasticceria - Gelateria
Caffetteria S. Antonio
di Giambattista Padula
CONSEGNA A DOMICILIO
Via Vittorio Emanuele, 54/A - Tel. 0973 833622 ROCCANOVA

AL NOSTRO CARO ZIO

Sei stato il punto di riferimento
per noi tutti:
a te dobbiamo dire grazie
per la smisurata saggezza ed ironia
alle quali spesso noi abbiamo attinto.
Sei stato e ancora sarai
il nostro punto di riferimento:
i tuoi consigli disinteressati
ci hanno fatto crescere
e sempre ci guideranno
lungo il nostro cammino.
Te ne sei andato
ma anche se non sei più tra noi
sappi che nei nostri cuori
c'è sempre un posto per il nostro
amatissimo … PATRIARCA.

Milano, Marzo 2008 -Famiglia De Matteo

Il 10 marzo scorso, all'età di 85 anni, è morto a Milano, dove si era trasferito da oltre 40 anni, Giuseppe De Matteo, primo abbonato di Milano al nostro giornale.

Alla moglie, ai figli e a tutta la famiglia De Matteo, vanno le più sentite condoglianze da parte de la Piazza.

ANDAMENTO DEMOGRAFICO

Popolazione al 30 Aprile = 1679

NATI = nessuno

MORTI = 3

- Arcomano Rocco, n. Roccanova 1919, agricoltore, il 2.3
- Garambone Maria Lucia, n. Roccanova 1915, pasticciera, il 20.3.
- D'Amelio Giuseppina, n. Castronuovo 1927, agricoltrice, il 23.3

IMMIGRATI = 1 **EMIGRATI = 3**

MATRIMONI = nessuno

(i dati numerici sono dell'Ufficio Anagrafe comunale)

Lauree

- **Nicoletta Fortunato**, di Vincenzo e di Lucia Miraglia, residente a Roccanova, il 28 marzo scorso si è laureata in **Lettere indirizzo moderno** nell'Università degli Studi di Basilicata, riportando la votazione di 110 e lode.
Tesi in Storia medioevale: *"Tommaso Pedio, storico ed editore di fonti medievali"*.

Al neo dottoressa vanno le felicitazioni de "la Piazza".

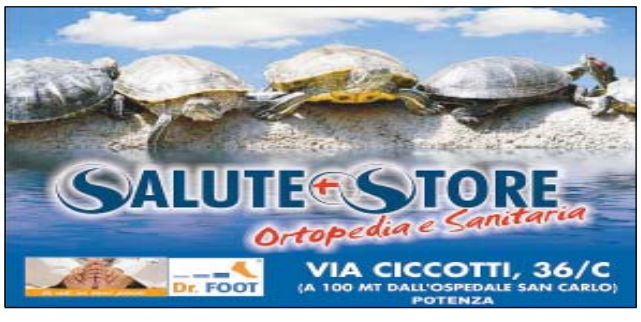

Blu Moon di Bruna Malaspina
la modernità in un bar
ACCOGLIENZA E PRIVACY
ANCHE RIVENDITA DI TABACCHI
Via Vittorio Emanuele, 7 (di fronte edificio scolastico)
Tel. 0973 833066 - ROCCANOVA (PZ)

La Polisportiva al torneo nazionale di calcio giovanile di Ranica (Bg)

Il Roccanova ben figura al "Frassati cup 08"

Interesse di alcune società professionistiche

Stanchezza tanta, ma entusiasmo altrettanto per i ragazzi della Polisportiva Roccanova al ritorno dalla provincia di Bergamo dove nelle festività pasquali hanno preso parte al "Frassati Cup 08", torneo nazionale di calcio giovanile, organizzato dal centro sportivo "Frassati di Ranica". Alla manifestazione, giunta alla 5^ edizione, che ha visto la partecipazione di ben 42 squadre di 18 società di 3 regioni e cinque province ha voluto partecipare anche il sodalizio roccanovese che ha accettato l'invito della società Bergamasca ed in particolare di Antonio Ricciardi, roccanovese che da anni vive e lavora in quel centro e che è tra i massimi dirigenti del Frassati. La Polisportiva Roccanova, che ha già preso parte e con successo a vari tornei nel nord Italia, ha partecipato con 3 squadre : "Primi calci", "Esordienti" e "Giovanissimi".

Una comitiva di circa 50 persone tra piccoli atleti, dirigenti e genitori che si è tuffata con entusiasmo nella manifestazione. Soprattutto i calciatori in erba, i "Pulcini" classe '98, che pur battuti all'esordio per 3-0 dai pari età dell'Atalanta, società di seria "A" che annovera un settore giovanile tra i più qualificati e promettenti, alla fine si sono piazzati al terzo posto alle spalle della stessa Atalanta e del Tritium, società di Milano guidata da quel Paolino Pulici bomber del Torino anni '80. Tanto entusiasmo dunque ed apprezzamenti per la società roccanovese che ha messo in mostra anche piccoli talenti, che non sono sfuggiti all'interesse di alcuni osservatori di società professionistiche che hanno già anticipato uno stage con quattro "Pulcini" e uno della categoria "Giovanissimi", classe '94, che come i più piccoli hanno ben figurato nella manifestazione bergamasca classificandosi al 4° posto finale così come gli "Esordienti".

Tanti piccoli atleti guidati da mister Massimo Borneo, che insieme a Vincenzo Bellizio, Franco Fanelli di Francavilla, al presidente della Polisportiva Roccanova, Giuseppe Rimentano e agli altri dirigenti, come Emilio e Maria Teresa Travascio e Antonio Albertini, che dalla manifestazione di Bergamo si sono portati il ricordo di una bella esperienza calcistica, ma anche un momento di socializzazione e di conoscenza di altre realtà calcistiche che al settore giovanile dedicano gran parte della loro attività.

Prêt à Porter
F.lli Mele S.n.c. PUNTO VENDITA A POLICORO nel Centro Commerciale Heraclea
Via Ciminelli ☎ 0973 574212 FRANCAVILLA S. SINNI
Centro Comm. City Conad ☎0973.624653 Galdo - LAURIA

EDIL 3 s.r.l.
Ciancia Luigi
AMMINISTRATORE UNICO
Via Francia s.n.c. - ROCCANOVA (PZ)
Tel./Fax 0973.833449/0835.910391 Cell. 335.7888128

Agenzia HF Assicurazioni e Finanza Personale
Studio di Consulenza Automobilistica

Dott. PALMA
Responsabile
Lloyd Adriatico
Corso Vercelli 146/C TORINO
Tel. 011.2052518 Fax 011.2054394

BASILICATA

Presenze rilevanti del passato

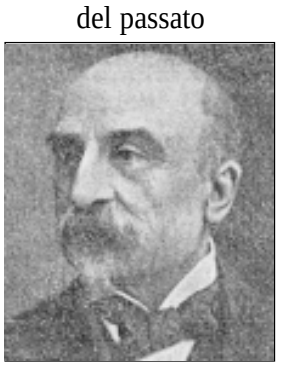

Nicola Miraglia

Il salvatore del Banco di Napoli

Il 7 dicembre 1896, egli, in qualità di Ministro del Tesoro del Gabinetto di Rudinì, fece una importante esposizione finanziaria, durante la quale precisò i mezzi coi quali bisognava venire immediatamente in aiuto del banco di Napoli.

Per ricostituire il patrimonio dell'Istituto, Luzzati propose non solo di porre in liquidazione il Credito Fondiario, ma anche di permettere al Banco di poter, attraverso uno speciale intervento del Tesoro dello Stato, investire in rendita la sua riserva aurea.

I provvedimenti, per quanto eccezionali, non bastavano: occorreva l'uomo capace di attuarli. Anche su indicazione del deputato campano Tommaso Sorrentino, Luzzatti, con regio decreto del 20 settembre 1896, fece nominare Direttore Generale del Banco di Napoli Nicola Miraglia, ch'era allora a capo della Direzione Generale del Ministero di Agricoltura Industria e Commercio.

La scelta non poteva essere più felice. Essa cadde effettivamente sopra un uomo di grande preparazione tecnica e di scrupolosa onestà.

3 continua

Da Saverio Cilibrizzi, **I Grandi lucani nella storia della nuova Italia, (da M. Pagano a Gianturco a Fortunato a Nitti a Torraca) Napoli, Conte Ed., 1956 pagg. 196-203**

HAPPY FITNESS
CENTRO ATTIVITÀ MOTORIA
DI ROSA SANTINI
AEROBICA
STEP
GAG
GINNASTICA POSTURALE
BODY-BUILDING
Programmi personalizzati
Via Piscicolo - ROCCANOVA
Info: 338.4070857

Ad una giornata dal termine/Il Roccanova in 6ª già salvo da tempo

Campionato di tranquillità

43 punti: 13 vittorie, 4 pareggi e 12 sconfitte (32 reti fatte e 34 subite)



Ancora una giornata e chiude il sipario sul campionato di calcio di 1ª categoria che il Roccanova ha interpretato all'insegna della tranquillità. L'obiettivo societario annunciato alla vigilia dal presidente Giuseppe Rimentano, dal direttore sportivo Giovanni Ferrara e da tutti i soci era quello della salvezza senza patemi d'animo e così è stato. Grande soddisfazione dunque della Polisportiva che, in qualità di matricola, ha affrontato senza alcun timore reverenziale un torneo difficile ed impegnativo. A cominciare dall'impegno tecnico del mister Michele Infantino che sin dal primo momento ha creduto nella squadra allestita, convinto del valore dei singoli elementi che sono riusciti in tante occasioni a mettere in pratica gli insegnamenti degli allenamenti ed ottenere quel risultato di salvezza tranquilla. Un obiettivo a dir la verità mai in forse durante tutto l'arco del campionato che ha visto la compagine biancoceleste quasi sempre a metà classifica, con almeno altre sette squadre al di sotto della sua posizione. Dopo una partenza sprint c'è stato un momento di difficoltà nella seconda parte del girone di andata quando la squadra ha "sbandato" un po' accusando l'assenza del giovane difensore di talento come Giovanni De Risi che ha chiuso anzitempo questo torneo per un brutto infortunio. Poi la ripresa e i risultati in crescendo soprattutto sul terreno amico dove tutte le squadre, capolista Scanzano compresa, hanno trovato pane per i loro denti. Alla fine del girone d'andata il Roccanova era a quota 21 punti e in 7ª posizione. Nel prosieguo è stato un continuo crescendo, con Capitan Marrone e compagni che hanno sfruttato a dovere il fattore campo dove, pur con qualche segnale di nervosismo che bisognerebbe mettere da parte, hanno sempre domato gli avversari incamerando i tre punti. Un andamento casalingo che nel solo ritorno ha fruttato 18 punti nelle sei gare giocate (c'è ancora l'ultima contro il Valsinni) con 12 gol realizzati e uno subito. Nel complesso significa 6° posto per la compagine roccanovese che ha totalizzato nelle 29 gare giocate 43 punti: 13 vittorie, 4 pareggi e12 sconfitte (32 reti fatte e 34 subite). Un bilancio più che soddisfacente che a parere del mister Infantino "avrebbe potuto essere ancor più sostanzioso di almeno 5-6 punti in più, persi per ingenuità e a volte per arbitraggi non proprio all'altezza".

Ancora quattro gare alla fine con il Roccanova in 2ª posizione

I "Giovanissimi" verso i play off

Per gli Allievi "un anno di transizione"

Anche in questo scorcio finale il campionato "Giovanissimi" si conferma entusiasmante con due squadre, Roccanova e F.lli Cafaro di Francavilla, che si alternano alla guida della classifica dando vita ad un confronto avvincente. Al momento (dopo 23 giornate) è la squadra francavillese che ha guadagnato la testa del torneo approfittando dello scivolone del Roccanova in quel di Latronico. Ora l'attenzione dei ragazzi di mister Borneo è tutta rivolta allo scontro diretto quando alla penultima giornata (la 25^) sul campo di Roccanova sarà di scena proprio il Francavilla. Potrebbe essere quella l'occasione per il definitivo sorpasso che vorrebbe dire la conquista del primo posto nel girone, anche se ai play off accedono le prime due. "Ma prima di arrivare a quel confronto - dicono mister Borneo e il vicepresidente Andrea Travascio - ci sono ancora due gare impegnative da affrontare, in casa contro il Montemurro e in trasferta a Villa d'Agri, per cui è necessaria tanta calma". Ed in attesa l'impegno si fa sempre più intenso negli allenamenti, dove Borneo chiede a tutti applicazione e attenzione nel mettere in pratica gli insegnamenti che tante volte i giovani calciatori hanno saputo attuare sul terreno di gioco. Insegnamenti che finora si sono concretizzati in 47 punti conquistati in 19 partite (15 vittorie , 2 pareggi e 2 sconfitte) 77 reti fatte e 15 subite, con il piccolo Giuseppe Novelli sempre più capocannoniere del torneo con ben 27 reti. Per gli "Allievi", invece, il campionato deve solo finire (mancano due giornate). Pochissimi sono stati i successi e tante le sconfitte qualcuna connotata anche da troppo nervosismo costato caro alla Polisportiva. Un aspetto deprecato anche da mister Vincenzo Bellizio che sulle sconfitte non se la prende più di tanto. "Sapevamo - dice - di affrontare un campionato difficile soprattutto con una rosa ristretta ma comunque si è trattato di un anno di transizione che ci ha regalato anche qualche soddisfazione". Il bilancio è di 14 punti: 4 vittorie, 14 sconfitte e 3 pareggi; 31 reti fatte e 59 subite.



Marrauto s.n.c.
di Paolo e Vincenzo Marranghino
VENDITA AUTO E FUORISTRADA
AUTO D'IMPORTAZIONE SU PRENOTAZIONE
Viale Unione Europea - ROCCANOVA (PZ)
cell. 349 8715968 - 340.9478189

A B B O N A T E V I

Con l'abbonamento si ha la possibilità di ricevere comodamente a casa "**la Piazza**". Abbonamento ordinario **€ 20,00**; sostenitore **€ 25,82**; contributo straordinario **€ 51,65**. Il versamento va effettuato sul **C/C/P. N.: 53899944** intestato a: **LA PIAZZA - via S. Martino, 5 - 85036 Roccanova (PZ)**
http://www.arcomano.it/lapiazza/ e-mail: lapiazza.roccanova@libero.it

Si chiude il campionato di 3^ categoria

5° posto per la Roccanovese

27 punti: 8 vittorie, 3 pareggi e 7 sconfitte

Doveva essere un campionato da vincere. Almeno questo l'obiettivo dichiarato al nostro giornale dal presidente della Roccanovese Biagio D'Angelo alla vigilia del torneo di 3^ categoria. Così non è stato. La neo società calcistica si è dovuta accontentare di un 5° posto in classifica che alla fine si è portato dietro anche uno strascico di nervosismo tanto da portare alla sospensione dell'ultima gara di campionato quando, sul terreno amico, gli ospiti della Trecchinese erano in vantaggio per 2-1 e le due squadre non avevano più niente d chiedere a questo campionato. Una brutta conclusione che ha portato il giudice sportivo ad avere la mano pesante che alla Roccanovese è costato la partita (persa anche agli ospiti) e tre giocatori squalificati per un totale di 16 giornate. Si è chiuso così nel peggiore dei modi un campionato che "tutto sommato è servito - come ha sottolineato il mister Giuseppe Costantino, subentrato a Marcello Ciancia dopo le prime quattro gare con la squadra imbattuta ed al 3° posto - a far fare esperienza ad un gruppo di ragazzi, quasi tutti locali".

Un campionato dal rendimento altalenante che non ha portato a quanto auspicato alla vigilia. Anche perché a buone partite casalinghe con vittorie convincenti, sono seguite, fuori casa, quasi sempre prestazioni blande che non hanno soddisfatto nessuno. Il segno due sembrava quasi un tabù, tant'è che la prima vittoria esterna è arrivata solo nel girone d'andata, alla 12^ giornata, sul campo della Rotunda Maris di Rotondella, poi bissato alla 14^ giornata contro il fanalino di coda Carbone con rete all'esordio di Giuseppe Malaspina. Poi si è aggiunta la vittoria a tavolino contro il Basso Sinni che ha giocato solo '7 prima che l'arbitro chiudesse la gara con i padroni di casa presentatisi con sette uomini e finiti in sei. In sostanza alle tre vittorie esterne si sono aggiunti altri due pareggi, sempre fuori casa, per un totale di 11 punti. Gli altri 16 sono stati conquistati tra le mura amiche con 5 vittorie ed un pareggio. In totale la Roccanovese ha raccolto nelle 18 gare di campionato 27 punti frutto di 8 vittorie, 3 pareggi e 7 sconfitte; 29 reti fatte e 28 subite. Un rendimento che a fine torneo ha consentito alla squadra del presidente D'Angelo di piazzarsi al quinto posto tra le nove formazioni del girone "D" che ha visto il Craco vincere il campionato.

Ora c'è una lunga pausa prima di novembre quando inizierà la prossima stagione calcistica. Un periodo che potrà servire alla neo società di programmare il prossimo campionato; come affrontarlo e gli obiettivi da raggiungere.

Roccanova/ Saranno resi efficienti quelli del polivalente

Campi da bocce chiesti i contributi

Un progetto di 28mila € presentato alla Provincia di Potenza

Completamento ed ammodernamento campi da bocce. Questo l'intervento programmato dal Comune di Roccanova che ha presentato il progetto alla Provincia di Potenza nell'ambito del bando "Sostegno dell'impiantistica sportiva minore e dei luoghi di aggregazione giovanile". Un contributo di oltre 28mila euro che l'amministrazione comunale ha richiesto per rendere utilizzabili i due campetti che si trovano all'interno della struttura polivalente, nei pressi del campo sportivo. Così quello di Roccanova è uno degli 84 comuni che hanno candidato un proprio progetto. A riguardo, la Provincia di Potenza ha istituito un fondo di 500 mila euro per il 2007, che sarà rifinanziato anche per il 2008 e 2009, per la realizzazione degli interventi che riguardano l'impiantistica sportiva minore (sono esclusi i campi da calcio a 11, i palazzetti dello sport, le piscine) e gli spazi di aggregazione giovanile.

CREDITO COOPERATIVO
BANCA DI CREDITO COOPERATIVO DEL POLLINO
Sede: Viggianello (PZ), Loc. Pedali - via Gallizzi, 31 - 0973.665566-7
Agenzie: Senise 0973.686686 - S. Severino L. 0973.576018
Laino Borgo (CS) 0981.82244
Sportelli automatici: Roccanova 0973.833476, Episcopia 0973.655269, Rotonda 0973.661037, Centro Commerciale Lauria, Francavilla in Sinni, Viggianello (centro storico)
TUTTE LE OPERAZIONI DI BANCA ALLE PIÙ FAVOREVOLI CONDIZIONI