la Piazza

Mensile di informazione, cultura, sport - ROCCANOVA

ANNO XX

Direzione e Redazione: via S. Martino, 5 - ROCCANOVA (PZ)-Reg. Trib. Lagonegro n. 3/89. Poste Italiane s.p.a. - SPED. IN A. P. 70% - DCB/ACB PZ - Tip.: Cirigliano Prospero ✎ 686611 SENISE (PZ)-**Abbonamenti: ordinario € 20,00; sostenitore € 25,82; contributo straordinario € 51,65.** Il versamento va effettuato sul c/c postale n. 53899944 intestato a: LA PIAZZA via S. Martino, 5 - 85036 ROCCANOVA (PZ)

N. 7 luglio 2008

COMPAGNIA ASSICURATRICE UNIPOL S.p.a.

AGENZIA GENERALE
85038 SENISE (PZ)
C.so Garibaldi, 271

SUB AGENZIA F.LLI ARCOMANO
tel. 0973 833014
85036 ROCCANOVA (PZ)

Le famiglie dei paesi dove ancora non accende la fiammella blu beffate due volte

Né metano e né bonus

A Roccanova, Anzi, Calvello, Castronuovo S.A, Laurenzana e San Chirico R. E sale la protesta:"Più un atto di discriminazione che non di giustizia sociale"

Andrea Lauria



Nel momento in cui la regione Basilicata ha predisposto l'attuazione della riduzione sul gas metano e, quindi, lo sconto del 10,5% sulle bollette fatturate nel 2008 (il servizio a parte), le famiglie di quei paesi dove ancora il metano non c'è si chiedono come mai non sia stato previsto il bonus in danaro a loro favore, visto che attualmente sostengono costi molti più alti delle altre che il metano l'hanno già. Un mancato provvedimento che sa di doppia beffa: senza la fiammella blu del metano e senza il bonus. E i cittadini hanno subito cominciato a protestare.

Un contributo in denaro annunciato nel dicembre scorso come un bel regalo di Natale per i cittadini di Roccanova, ma anche di altri cinque comuni lucani (Anzi, Calvello, Castronuovo S.A, Laurenzana e San Chirico Raparo), per l'accoglimento da parte del Consiglio Regionale di Basilicata in sede di approvazione della Legge Finanziaria regionale 2008. Un bonus economico, corrispondente alla media di quelli erogati direttamente sulle bollette energe-tiche, anche alle famiglie residenti in Comuni attualmente sprovvisti della fornitura di gas metano per contribuire alle spese sostenute per riscaldamento, cucina e produzione di acqua calda. Il provvedimento che viene incontro a quelle famiglie che attualmente sostengono costi molti più alti di altre, soprattutto per il riscaldamento, era nato da un emendamento alla Finanziaria regionale presentato dalla Sinistra Arcobaleno (Pdci, Rc e Verdi). L'emendamento, già annunciato all'indomani dell'approvazione della Finanziaria da parte della Giunta regionale, mirava anche a garantire l'allacciamento alla rete di gas metano dei Comuni di Roccanova e Castronuovo S.A., gli unici "esclusi" dalla rete di metanizzazione.

Mentre su questo versante il contributo integrativo di altri tre milioni di euro è arrivato al Comune di Roccanova e la condotta del gas metano sarà realizzata, per quanto riguarda il bonus non solo non è stato quantificato (doveva essere intorno alle 250-300

segue in 2ª

Costo della politica/Approvata dal Consiglio regionale la legge "tagliapoltrone"

C.M. dimezzate. Asl da 5 a 2

Le Comunità montane (14) diventano 7 "Comunità locali" Risparmio di 23 milioni di euro che miglioreranno i servizi

Ben 23 milioni di euro in meno ogni anno, di cui 20 nella Sanità e 3 nelle Comunità Montane. Un sostanziale taglio ai costi della politica. Questo il risparmio della macchina burocratica in Basilicata a seguito dell'approvazione, nel mese scorso, da parte del Consiglio Regionale del disegno di legge della Giunta regionale concernente le "Norme di riordino territoriale degli Enti Locali e delle funzioni intermedie" e quello sul "riassetto organizzativo e territoriale del Servizio sanitario nazionale". In pratica un provvedimento battezzato "tagliapoltrone" che ha portato alla riduzione degli enti sovracomunali e quindi ad una vera rivoluzione destinata ad incidere nel Governo del territorio. Da qui dimezzate le Comunità Montane (da 14 a 7) e tre Asl in meno (da 5 a 2). Un risparmio di denaro, tanto denaro, senza "tagliare" un solo euro di servizi. Anzi - è stato detto da più parti nel corso del dibattito consiliare - il risparmio sarà investito in servizi migliori. Ora ci sarà una fase transitoria (12 mesi) prima che la legge produca gli effetti.

Dopo 37 anni dunque si cambia con la trasformazione delle attuali 14 Comunità Montane in 7 "Comunità locali" (i comuni sceglieranno se aderire o meno delegando delle funzioni) che svolgeranno funzioni di programmazione in materia di pianificazione territoriale sovracomunale, difesa del suolo e tutela dell'ambiente, sviluppo economico e attività produttive, l'organizzazione e gestione associata dei servizi. Mentre le 5 Asl saranno ridotte a due (una per ogni provincia) e il risparmio di denaro andrà in direzione di un potenziamento dei distretti e dei servizi ai cittadini. Le nuove Aziende entreranno in funzione il 1° gennaio 2009. "La Basilicata - ha detto il presidente della giunta, Vito De Filippo - é l'unica regione italiana ad aver operato una scelta di soppressione totale delle Comunità montane che saranno sostituite, entro il 30 giugno 2009, dalle Comunità locali, dando così al territorio la possibilità di fare un salto straordinario sulle politiche di crescita e sviluppo locale".

Per i 70 posti di lavoro alla Total di "Tempa Rossa"

Già 1500 le domande

C'è tempo fino a settembre. "Selezione durissima"

Sono già numerosi i curriculum inviati on-line sul sito dell'agenzia Manpower (www.manpower.it) nelle sedi lucane di Potenza, Matera, Melfi e Corleto per l'occupazione di 70 laureati e diplomati richiesti dalla Total da impiegare come "Operatore di produzione" nelle attività estrattive del giacimento petrolifero di "Tempa Rossa", in territorio di Corleto Perticara dove è previsto un Centro Oli che dovrebbe entrare a regime entro il 2012. Al 23 giugno scorso, ad un mese dall'apertura del bando, erano già 1500 le domande spedite. A renderlo noto, nel corso di una cerimonia di premiazione delle scuole avvenuta lo scorso giugno a Marsicomuovo, Lionel Levha, amministratore delegato e direttore generale della società petrolifera francese che si è detto assai soddisfatto di tale partecipazione e ha ripetuto ancora una volta che "oltre alle competenze specifiche saranno prese in considerazione particolarmente le motivazioni personali. Questi giovani saranno chiamati a svolgere un lavoro impegnativo con una grande responsabilità nel Centro Oli lucano. Mi sento di dire - ha ricordato Levha - che la selezione sarà durissima, ma permetterà di apprendere un mestiere che non sarà spendibile solo in Basilicata ma in tutto il gruppo Total e sulle piattaforme off shore nel mondo. Penso, quindi, che sia normale una selezione strettissima". Ricordiamo che la Total è alla ricerca di periti o tecnici chimici, meccanici elettronici, elettrotecnici, sistemi energetici, industria mineraria e simili o di laureati (corsi triennali) in ingegneria energetica, meccanica, chimica, elettronica, elettrotecnica, ambiente e territorio oppure chimica e chimica industriale. La selezione è a livello nazionale anche se la residenza in Basilicata è condizione preferenziale.

Rifiuti/Il progetto "porta a porta" ben accolto

Raccolta differenziata, buono l'avvio

Viene accolto con grande spirito di collaborazione il progetto di raccolta dei rifiuti differenziata col sistema "porta a porta" a Roccanova. A circa un mese dall'avvio, l'iniziativa - secondo le prime indicazioni degli amministratori comunali - comincia a dare i suoi frutti, con la raccolta differenziata che già dalle prime settimane è ben accettata dalle famiglie che si mostrano ben disposte ad attuare la separazione dei rifiuti: plastica, vetro e carta in apposite buste di colore diverso". "Soprattutto nella zona di "Gimone" - ha sottolineato l'assessore alle Attività produttive, Rocco Greco, che segue l'attuazione del progetto - siamo rimasti favorevolmente colpiti dalla collaborazione della popolazione e dalle prime quantità di rifiuti differenziati. Sarà perché in questa zona ci sono coppie giovani e famiglie di nuova formazione e per questo molto probabilmente più disposte ad accettare la novità della separazione dei rifluiti - ha aggiunto l'assessore - sta di fatto che sin dalle prime giornate di ritiro delle buste la quantità della frazione differenziata è già tanta e ci auguriamo che continui così". L'obiettivo dell'amministrazione comunale, lo ricordiamo, è quello di "arrivare a fine anno al raggiungimento di almeno il 25-30% della raccolta differenziata oggi al 6%.

Sommario

- "Più royalty e benzina scontata"	*pag.*	*2*
- Premio al vino di Roccanova	*pag.*	*3*
- Il Senisese chiede sviluppo	*pag.*	*4*
- San Rocco torna a ... casa	*pag.*	*6*
- Dopo 110 anni nel paese dei nonni	*pag.*	*7*
- 20mila lettori per "la Piazza" on-line	*pag.*	*7*
- La sartoria roccanovese nel mondo	*pag.*	*8*

Mobilitazione dei sindacati Cgil, Cisl e Uil sui ritardi del Programma Operativo Val d'Agri

"Più royalty e benzina scontata"

"Fare del petrolio una risorsa per lo sviluppo dell'area"
"Magro il bilancio dei risultati finora ottenuti per l' occupazione"

"Il rilancio delle attività produttive e dell'occupazione, grazie anche alla cospicua dotazione finanziaria del programma operativo: circa 105 milioni di euro. Il completamento della rete infrastrutturale (Saurina, Brienza-Potenza, aviosuperficie di Grumento) e la riforma del sistema degli incentivi alle imprese, anche attraverso la costituzione di un fondo per le convenienze localizzative, la riduzione dei costi delle public utility e la costituzione di una struttura deputata alla promozione e allo scouting industriale". Più royalty del petrolio e lo sconto sul prezzo della benzina annunciato in campagna elettorale. Sono queste alcune rivendicazioni avanzate dal sindacato lucano Cgil, Cisl e Uil che, interprete del grave malessere sociale delle comunità valdagrine, il 27 e 28 giugno scorsi è sceso in piazza scegliendo la via della mobilitazione per provare a sbloccare il programma operativo Val d'Agri e fare del petrolio una risorsa per lo sviluppo dell'area. Adesione anche di diversi enti locali della valle e di forze politiche. Tutti insieme il 27 hanno presidiato al centro oli di Viggiano e il giorno dopo si sono ritrovati alla manifestazione, sempre al centro oli, dove i leader confederali Pepe, Falotico e Delicio hanno esposto le ragioni dell'iniziativa popolare. "Bisogna far decollare il programma operativo Val d'Agri, specie sul versante delle attività produttive e del lavoro, attraverso una vera concertazione con la giunta regionale, quella stessa concertazione prevista dall'intesa firmata con la Regione e mai attuata". Questo in sintesi il messaggio lanciato da Pepe, Falotico e Delicio in un incontro tenutosi nei giorni precedenti al centro sociale di Villa d'Agri con i sindaci, i presidenti delle comunità montane, i dirigenti e i quadri sindacali della zona.



Nel corso della riunione Cgil, Cisl e Uil hanno denunciato "la mancata attuazione delle misure del piano operativo legate alle attività produttive e rimarcato il magro bilancio dei risultati ottenuti sul versante occupazionale".Cgil, Cisl e Uil hanno, così, predisposto un documento con una serie di proposte concrete per il rilancio e lo sviluppo della Val d'Agri. A partire dalla costituzione di una sorta di "cabina di regia", immaginata dai sindacati lucani come "sede decisionale, gestionale ed operativa dei processi produttivi legati alle estrazioni di petrolio". Cgil, Cisl e Uil sostengono in proposito "la necessità di ridefinire le intese con le società petrolifere per la creazione di una "royalty produttiva" passando dal 7 al 14% e mirata alla localizzazione nel territorio della Val d'Agri di parti delle loro produzioni e del loro know how".

In un apposito capitolo dedicato al rilancio delle attività produttive e dell'occupazione è previsto, tra l'altro, il "credito e microcredito per i giovani, ricerca e innovazione tecnologica, infrastrutture immateriali e la semplificazione delle procedure autorizzative che mediante lo sportello unico dovranno contribuire a consolidare il sistema imprenditoriale locale. Per il sindacato confederale lucano è inoltre necessario "imprimere una accelerazione nei processi decisionali rispetto ad un settore strategico per lo sviluppo dell'intera regione, che riguarda le nuove tecnologie per la produzione di energia da fonti rinnovabili".

Sul fronte dell'occupazione i sindacati confederali chiedono "la piena attuazione della riserva del 25% dei posti di lavoro creati nella zona a favore dei lavoratori svantaggiati, nonché l'adozione del sistema a sportello per quanto riguarda la formazione. Chiesto anche l'incremento delle risorse destinate al settore della forestazione, rinegoziando e confermando l'intesa con Eni sul capitolo delle compensazioni ambientali".

La giunta regionale stanzia oltre due mln di euro

Agricoltura, approvato il bando per l'imprenditoria giovanile

Scadenza non oltre il 30 settembre 2008

Approvato nel mese scorso dalla Giunta regionale il bando a sostegno dell'imprenditoria giovanile che prevede agevolazioni per gli operatori del settore, di età compresa tra i 18 e i 40 anni, che si insediano per la prima volta in un'azienda agricola. L'opportunità è per tutti coloro che, avendone i requisiti, risultano iscritti alla Camera di Commercio, come capo dell'azienda, dal 1° gennaio 2003. Ogni beneficiario avrà diritto ad un premio pari a 20.000 euro che verrà erogato in un'unica soluzione subito dopo l'istruttoria delle domande che saranno evase in ordine di arrivo al protocollo unico regionale. Il bando è "a sportello", vale a dire che manterrà la propria validità fino all'esaurimento dei fondi, che al momento sono pari a 2.125.170,00 euro ma che, in futuro, potrebbero essere incrementati.

La scadenza, comunque, non andrà oltre il 30 settembre 2008. Secondo l'assessore all'Agricoltura, Roberto Falotico, "L'insediamento dei giovani in agricoltura rappresenta un importante strumento della politica di sviluppo della nostra regione. Favorire il ricambio generazionale significa migliorare la capacità imprenditoriale e professionale delle aziende che, tramite l'inserimento di giovani imprenditori, saranno sempre più pronte ad affrontare le sfide dei mercati. Questo bando - ha concluso l'assessore Falotico - è solo un primo passo che porta verso l'attuazione di una strategia che sarà attuata con il nuovo Piano di Sviluppo Rurale, per dare risposte concrete ai giovani che operano in un settore di primaria importanza per il territorio". Per informazioni rivolgersi all'URP del Dipartimento Agricoltura o telefonare al contact center regionale 800292020.

dalla 1ª

Né metano e né bonus

euro a famiglia) ma non se ne parla neanche! Sarà solo una dimenticanza? "Speriamo sia così, hanno detto alcuni componenti del Comitato cittadino pro gas metano che in passato ha scritto anche al presidente della Giunta regionale, Vito De Filippo, per sollecitare i contributi per la rete di metanizzazione. Altrimenti ci troveremo senza metano e senza nessuno che… ci dà una mano. Neanche la Regione. E poi - hanno continuato altri - non ci pare un atto di giustizia sociale ridurre la bolletta a chi già paga meno e non aiutare anche e soprattutto chi invece paga di più non avendo il metano. Tutto questo sa di discriminazione e suona come una doppia beffa".

LAVORI DI TINTEGGIATURA,
TAPPEZZERIA,
RIVESTIMENTI PLASTICI,
ALPHATONE,
STUCCO ANTICO,
DECORAZIONI FACCIATE, ECC.
LAVORAZIONI ACCURATE
PREVENTIVI GRATUITI
G E M S.n.C. decorazioni
Tel. 335.8117145 - 335.5271876 - 340.7128454
SETTIMO TORINESE
Via A. Brofferio, 11

Dalla Regione uno sconto del 10,5% sulle bollette del metano fatturate nel 2008

Gas, arriva la riduzione della bolletta

Per le famiglie più disagiate si potrà arrivare al 30,5%

"Uno sconto del 10,5% sulle bollette fatturate nel 2008, al netto delle somme dovute per eventuali spese di allacciamento ed indennità, interessi moratori o altre prestazioni fatturate in bolletta ed al netto delle imposte", sarà attuato a tutti i cittadini lucani titolari di utenze civili di gas metano. In poche parole un "bonus che sarà applicato direttamente sulla bolletta dalle società di vendita del gas ed è valido per tutti i contratti per la fornitura del gas attivi in Basilicata". Per le famiglie più disagiate è previsto un ulteriore sconto, che potrà arrivare ad un totale del 30,5% dell'importo delle bol- lette 2008, sempre al netto di eventuali spese ed imposte. Attraverso l'iniziativa "Riduzione Bolletta Gas", si determinerà quindi un beneficio complessivo sui costi del gas - a parità di consumi tra il 2007 e il 2008 - pari a oltre il 15% della spesa del 2007 (35% per le utenze disagiate). Questo in sintesi l'applicazione della riduzione della bolletta del Gas a favore delle famiglie lucane, prevista dalla Regione Basilicata in base alla legge regionale n. 28 del 2007 che all'art. 12 prevede espressamente "Misure per la riduzione del costo dell'energia". "Il bonus economico - si legge sul portale della regione - sarà applicato a tutti in automatico senza presentare alcuna domanda. La domanda andrà presentata solo per le famiglie più disagiate al fine di ricevere il bonus aggiuntivo. La Regione precisa che le "famiglie disagiate sono quelle che hanno un reddito complessivo calcolato con l'indice statistico Isee non superiore a 3.961 euro annui. Nel caso dell'iniziativa "Riduzione Bolletta Gas", questo limite aumenta fino a 6.931 euro per i pensionati soli e fino a 5.664 euro per i lavoratori dipendenti". Informazioni si possono avere sul sito regionale www.basilicatanet.it.

Si tratta mediamente di un risparmio per il gas metano consumato da ogni famiglia lucana di circa 300 euro l'anno. Un risparmio della spesa della bolletta che andrà a vantaggio di quasi 150 mila famiglie lucane sul totale dei 200 mila nuclei familiari residenti in Basilicata che utilizzano il gas metano. Da una stima fatta sui consumi, le famiglie che utilizzano il gas metano consumano mediamente 220 milioni di metri cubi l'anno con una spesa di 170 milioni di euro.

la Piazza

Direttore: **Andrea Lauria**
Direttore responsabile: **Arturo Giglio**
La collaborazione è gratuita, per invito e per accettazione. I manoscritti non si restituiscono. Tutti gli avvisi pubblicitari ospitati sono a titolo di omaggio a ditte che offrono un contributo per il giornale. Gli articoli e la corrispondenza vanno inviati a "la Piazza", via S. Martino, 5 - 85036 Roccanova (Pz)
0973/833308 **e-mail: lapiazza.roccanova@libero.it**

Al concorso enologico "la Selezione del Sindaco" delle "città del vino"

Premio al vino di Roccanova

Medaglia d'argento al "Grottino" "Roccae Novae" dell'azienda Cervino
Consegnata a Roma nella sala della Protomoteca in Campidoglio



Dopo essere stato "magnificato" dal Rettore dell'Università degli Studi della Basilicata, Antonio Tamburo, nell'ambito di "Universa musica 2008", lezioni - concerto in Università con guida al vino (servizio sul numero precedente), il "Grottino" rosso riserva Igt "Roccae Novae" dell'azienda Donata Maria Cervino ottiene un nuovo riconoscimento che è un omaggio alla sua bontà: la medaglia d'argento. Questa volta la qualità di questo rosso, riserva annata 2002, è stata assai apprezzata al VII concorso enologico internazionale "la Selezione del Sindaco" nell'ambito delle "Città del vino" svoltosi nella prestigiosa cornice dell'ex monastero di Santa Maria in Valle di Cividale, nel cuore della Strada Colli Orientali del Friuli, dove nel maggio scorso le commissioni internazionali composte da enologi, enotecnici, assaggiatori, sommeliers e giornalisti del settore enogastronomico hanno valutato le bottiglie in gara. Un assaggio che ha portato all'assegnazione di due gran medaglie d'oro, 51 di oro e 229 di argento. E tra queste anche quella attribuita all'azienda Cervino e consegnata al figlio, Vincenzo Petruzzelli che la gestisce insieme alla moglie Laura, il 26 giugno scorso a Roma nella sala della Protomoteca in Campidoglio. Presente alla cerimonia anche il sindaco di Roccanova, Rocco Greco. Produttori ed Amministrazioni locali simbolicamente premiati insieme, dunque, per l'impegno nella salvaguardia del patrimonio vitivinicolo italiano. "La Selezione del Sindaco", infatti, è l'unico concorso enologico internazionale che prevede la partecipazione congiunta dell'Azienda (che produce il vino) e del Comune (in cui sono localizzate le vigne) e che si propone di valorizzare le piccole partite di vino di qualità, frutto della tradizione e di un ben individuato territorio. Si tratta di un concorso enologico itinerante, che cambia cioè ad ogni edizione la sede delle sessioni di assaggio nell'intento di valorizzare al meglio tutti i territori delle città del vino. A partire dalla sua prima edizione che nel 2002 si è svolta a Siena, la manifestazione ha percorso l'Italia dal Nord al Sud coinvolgendo Conegliano (2003), Alba (2004), Roma (2005), Ortona (2006), Monreale (2007) ed oggi il Fruili. La partecipazione è stata riservata ai vini di qualità (Docg, Doc, Igt) prodotti in piccole partite, proprio come il "Grottino" di Roccanova che nel complesso può contare, fra le tre aziende produttrici, all'incirca 300mila bottiglie. Una piccola quantità per un prodotto di nicchia che si sta conquistando pian piano particolari spazi di mercato, grazie alla sua bontà e indubbia qualità. Elementi che lo fanno apprezzare ed anche premiare. Proprio come è avvenuto al concorso delle "Città del vino".

Una medaglia d'argento, ottenuta anche da altri cinque vini lucani (quattro tutti dell'azienda "Cantine del notaio" di Giuratrabocchetti di Ripacandida e uno dell'azienda "Terre degli Svevi" di Venosa). Un premio che esalta la bontà del vino dell'azienda Cervino in particolare e che rappresenta, più in generale, un riconoscimento per il "Grottino", il suo territorio, la sua storia e l'immagine di Roccanova; sempre più "Paese del vino". *(A.L.)*

Il "Grottino" nella mira dei ladri

Rubate 1800 bottiglie di rosso dell'azienda Cervino

Furto di vino, nel mese scorso, a Roccanova dove ignoti ladri hanno fatto irruzione nell'azienda vitivinicola di Donata Maria Cervino ed hanno rubato 300 confezioni di "Grottino" ad Igt (Indicazione geografica tipica).

Ad accorgersi dell'accaduto Vincenzo Petruzzelli, che gestisce l'azienda della madre, quando in mattinata si è recato nell'azienda ed ha trovato il cancello scassinato e spalancato. Entrando nello spiazzo antistante la cantina, l'amara sorpresa con bottiglie di vino abbandonate al suolo solo perché i ladri non sono riusciti a portarsele via avendone già caricate ben 1800 per un valore di oltre 9.000 euro. Un valore economico aumentato per via del danno anche ad alcune strutture di vinificazione ed alla linea di imbottigliamento. I ladri, molto probabilmente più di uno e con un furgone, hanno agito indisturbati poiché l'azienda si trova in piena campagna, tra i filari della località "Marchese" ad alcuni chilometri dal paese. Una volta entrati all'interno della cantina hanno avuto tutto il tempo di scegliere il prodotto più di gusto, quello rosso, e portato sul piazzale tre pedane con cartoni già confezionati e pronti ad essere commercializzati. Avvisati i carabinieri, dopo un primo sopralluogo, sono cominciate le indagini del caso, al comando del maresciallo Pasquale Russo, per capire la dinamica e i vari aspetti del furto. Un "colpo" che pare studiato per bene tanto da andare a colpire un'azienda lontano dal centro abitato e scegliere con calma un prodotto che di recente è stato esaltato e giudicato "tra i migliori vini della Basilicata" dal Rettore dell'Università degli Studi della Basilicata, Antonio Tamburro. Ma non solo. Evidentemente i ladri sono stati attirati anche dal fatto che l'azienda Cervino ha vinto col suo "rosso" la medaglia d'argento. Una notizia, pubblicata su internet, che evidentemente non è sfuggita ai ladri che così hanno pensato di mettere a segno un colpo da intenditori. E non certo per prendersi una sbronza col prodotto tipico del "Paese del vino"!

Il disegno di legge approvato dal Consiglio regionale

Un'enoteca regionale in Basilicata

Favorirà la cultura del vino e la promozione dei vigneti lucani

Istituita l'Enoteca Regionale Lucana. Il disegno di legge è stato approvato dal Consiglio regionale nel giugno scorso ed ha lo scopo di" razionalizzare la promozione del vigneto di Basilicata sul mercato nazionale ed internazionale utilizzando uno strumento innovativo, indispensabile per la partecipazione a progetti di ampio respiro". L'Enoteca regionale "rappresenta il fulcro delle future azioni di sviluppo dell'intero comparto regionale - si legge nella relazione al provvedimento - e ad essa spetta il compito di favorire la cultura del vino e sviluppare attività di promozione dell'intero territorio e delle altre produzioni tipiche. Va concepita come una struttura polifunzionale idonea ad ospitare luoghi di degustazione, sale per manifestazioni e convegni, e anche piccoli musei etnografici vitivinicoli e ristoranti tipici, il tutto in una cornice di grande importanza rappresentata da palazzi e dimore storiche. L'Enoteca deve realmente rappresentare il punto di riferimento del mondo produttivo, luogo di incontro tra operatori del settore, consumatori e turisti". Grande soddisfazione ha espresso l'assessore regionale per questo provvedimento che - ha detto - rappresenta un'ulteriore conferma di quanto l'Enoteca regionale possa contribuire, in modo considerevole, all'accrescimento economico e sociale dei territori lucani. La cultura e la tradizione della Basilicata sono fortemente legate all'identità del vino che può diventare, sempre di più, l'ambasciatore ideale della regione. Negli ultimi anni - ha continuato Falotico - il comparto vitivinicolo lucano è notevolmente maturato ed ha qualificato le proprie produzioni che con tre Doc e due Igt che si sono imposte all'attenzione del mondo enologico per qualità e tipicità.

Circoscritti alcuni comprensori con panieri di prodotti tipici

Slow Food nel Pollino

Iniziativa delle imprese agricole con l'Alsia

Le imprese agricole del Pollino ancora protagoniste di una iniziativa Slow Food. Con il supporto dell'Alsia, l'Agenzia Lucana di Sviluppo e Innovazione in Agricoltura, è nata, infatti, la "Condotta del Pollino Lucano", che raccoglie già una trentina di soci, pronti a partecipare alle iniziative di recupero e sensibilizzazione alle tipicità agroalimentari tradizionali e in via di estinzione.

"Il Pollino Lucano - ha sottolineato l'Alsia - vantava già dal 2000 un presidio Slow Food, la Melanzana Rossa di Rotonda, oggi riconosciuta come Dop, Denominazione di origine protetta, a protezione transitoria. Si tratta quindi ora di continuare e ampliare l'animazione propria della filosofia Slow Food, che rende partecipi gli associati del recupero e del rispetto del patrimonio enogastronomico e culturale del proprio territorio. E in un'area come quella del Pollino, naturalmente vocata alla tutela dell'ambiente, al recupero delle tradizioni e alla salvaguardia delle economie locali, la Condotta Slow Food rappresenta una ulteriore opportunità di valorizzazione dei saperi e dei sapori del territorio".

AUTOFFICINA NOVELLI
DIAGNOSI INIEZIONE - ACCENSIONE ABS
INSTALLAZIONE IMPIANTI GPL - RICARICA CLIMATIZZATORI
Vincenzo Novelli
Viale Unione Europea 0973/833465 **ROCCANOVA (PZ)**

LA di LUCA ARCOMANO
SERRAMENTI IN ALLUMINIO
- Serramenti in: Misto legno e taglio termico
- Avvolgibili in alluminio e P .V.C.
- Zanzariere
- Box doccia
- Portoni basculanti

Preventivi GRATUITI
Via Torino, 90/3 PIOSSASCO (TO)
Tel. 011- 906.81.60 - Fax 011 - 906.90.25
Cell. 338.29.72.150

Proteste spingono il Consiglio regionale ad affrontare la precaria situazione dell'area Sud

Il Senisese chiede sviluppo

35 mln di euro per attuare il Programma Speciale l'intero intervento affidato al Comitato dei Sindaci



I ritardi nell'attuazione di iniziative atte a determinare opportunità di sviluppo e le difficoltà economiche crescenti nell'area del Senisese sono tornati d'attualità nel mese scorso quando una protesta popolare ha interessato l'area con sit-in di giovani, imprenditori, commercianti, sindaci, amministratori e tanta altra gente, sulla diga simbolo di uno sviluppo mai arrivato. La richiesta avanzata a gran voce alla regione Basilicata è stata quella di dare un'accelerata all'attuazione del Programma speciale per il Senisese. Vari momenti di lotta che hanno riportato alla memoria quell' SOS lanciato dal nostro giornale nei primi anni '90 e che mirava a richiamare l'attenzione proprio sui ritardi per l'area Sud. Una protesta che oggi è tornata trovando vasta eco anche nel Palazzo di via Anzio a Potenza quando il Consiglio regionale si è riunito per affrontare la questione Senisese.

"Il Programma Speciale Senisese - ha illustrato alla Massima assise consiliare il Presidente della Regione, Vito De Filippo - è una strategia innovativa che mira a promuovere lo sviluppo socio-economico del comprensorio, attraverso la realizzazione di progetti di valorizzazione delle risorse turistiche e l'incentivazione delle attività d'impresa". L'investimento previsto per questo programma è di 35 milioni di euro: 20 per il sistema produttivo; 10 per il turismo e 5 per i 15 Comuni dell'area. "Il Programma Senisese - ha detto ancora il Presidente - ha beneficiato di una fase di consistente concertazione e di analisi del territorio, con l'apporto di un'agenzia del Ministero dello Sviluppo Economico che, tra l'altro, ha indicato i punti di forza e quelli di debolezza, le opportunità e le minacce presenti sul territorio segnalando le potenzialità in grado di sostenere percorsi di crescita. L'agenzia ha fatto innanzitutto un'analisi degli investimenti garantiti nel tempo al comprensorio, ricostruendo tutti i programmi nazionali, regionali e comunitari che hanno offerto specifici interventi ed hanno garantito incentivi alle imprese, soprattutto a quelle agricole e agrituristiche, la cui dinamicità è giudicata sufficientemente positiva in termini occupazionali e di reddito. Siamo - ha precisato De Filippo - in un'area marginale della Basilicata, con potenzialità tutte attestate sul versante ambientale, storico, culturale, enogastronomico, collocata in gran parte nel Parco del Pollino che rappresenta uno dei potenziali turistici della Basilicata che, purtroppo, non ha prodotto tutto quello che avrebbe potuto produrre. Da qui la necessità di ipotizzare, con il Programma Speciale, un nuovo modello di governance per dotare il territorio di strumenti adeguati alle dinamiche del mercato che privilegino la sinergia tra soggetti pubblici e privati e iniziative di sistema, dal momento che in questi ultimi anni non sono mancate certamente le risorse (186 milioni di euro nel periodo di programmazione 2000-2006) per far diventare l'area appetibile e perforante del mercato turistico.

Il Programma Senisese è speciale - è stato spiegato - perché è obbligatoriamente aggiuntivo alla quota di risorse da trasferire sul territorio con la programmazione 2007-2013 (quasi il doppio rispetto alle risorse trasferite attraverso i Pit) e perché prova a fare un'operazione (ovviamente tutta da verificare e monitorare) con la quale tutte le risorse vengono incanalate su due progetti: uno di sostegno alle attività produttive (20 milioni di euro) e uno di sostegno alla costituzione di un sistema turistico del territorio (10 milioni). C'è poi una quota di risorse di 5 milioni di euro che verrà ripartita alle 15 Amministrazioni Comunali alle quali è suggerito e consigliato di attuare progetti coerenti con la linea più generale del Programma Speciale.

La Regione Basilicata è l' unico socio della SpA

Nasce la Società energetica lucana

Valorizzazione della risorsa energia a vantaggio dell'economia

E' stata costituita ufficialmente, nel maggio scorso, la Società Energetica Lucana. Vito De Filippo, nella qualità di presidente della Regione Basilicata, unico socio della S.E.L. SpA ha perfezionato il rogito, nominando gli organi gestionali e di controllo per il prossimo triennio. Il capitale sottoscritto ammonta a 180mila euro. "Con l'avvio operativo della SEL, la Regione si dota di uno strumento importantissimo di regolazione e di iniziativa per la valorizzazione della risorsa energia a vantaggio dell'economia e della società regionale e lancia una grande sfida in uno dei settori più complessi e delicati, qual è quello energetico", ha detto lo stesso presidente della Regione Vito De Filippo, il quale ha aggiunto che "dopo il consistente sconto sui consumi di gas già in vigore da quest'anno, esistono tutte le condizioni per le esperienze e le risorse di cui dispone la regione per raggiungere gli obiettivi di un significativo abbassamento dei costi energetici per le imprese, per la pubblica amministrazione e per le famiglie". Alla SEL la Regione affida funzioni di agenzia e di impresa pubblica, per promuovere al tempo stesso l'evoluzione della domanda di energia verso obiettivi di risparmio e di efficienza e per accrescere le capacità di produzione e di distribuzione a prezzi di convenienza.

FITTASI Appartamento di circa 50 mq in Piazza del Popolo a Roccanova. Con tutti i servizi e già ammobiliato. *Per inf. Rocco Racioppi tel. 0975.91391*

Tarsu per le abitazioni tenute a disposizione

Chiesto il 50% per i non residenti

Lo scorso anno fu Angela Damiano, roccanovese che abita in Toscana, questa volta Felicia Ciancia che risiede a L'Aquila. Allora come oggi la richiesta indirizzata al sindaco (con nota inviata anche al nostro giornale) è quella di una riduzione della Tarsu per quelle abitazioni tenute a disposizione nel paese di nascita. Così come allora pubblichiamo la nota e la risposta del primo cittadino.

"Egregio Signor Sindaco,

voglio segnalare alla Sua attenzione una situazione che discrimina, in un certo modo, i cittadini roccanovesi residenti e i non residenti che possiedono, nel nostro paese, un fabbricato. Mi riferisco alla tassa sui rifiuti solidi urbani. La tassa, come la legge, è uguale per tutti. Per la legge è giusto che sia così; ma per quanto attiene al tributo di cui trattasi mi permetto di avere qualche riserva. Esso dovrebbe essere applicato in funzione di tanti fattori. In alcuni comuni, e lo so per esperienza personale, viene stabilita una tariffa per i residenti ed un'altra tariffa, 50% per i non residenti che possiedono una casa nel comune e che abitano uno o due mesi all'anno. Ora i roccanovesi che siamo attaccati al nostro paese e che ogni anno amiamo tornare nella casa che fu dei nostri genitori e rivivere insieme agli amici gli anni della nostra giovinezza, desidereremmo essere incoraggiati dai nostri amministratori, e ci tengo a sottolineare nostri, almeno in questa giusta richiesta: pagare il 50% della suddetta tassa in considerazione del breve periodo in cui produciamo i cosiddetti ormai famosi rifiuti. Mi faccio portavoce di tanti compaesani che, sono sicura, apprezzerebbero una sua saggia e giusta decisione presa nella misura da noi auspicata".

Felicia Ciancia - L'Aquila

La risposta del Sindaco, Rocco Greco

"Il 10% c'è già, possibile una ulteriore riduzione"

"Così come avevo risposto ad una nostra concittadina che vive in Toscana e che qualche tempo fa aveva posto lo stesso problema, ricordo che il regolamento comunale prevede già una riduzione della Tarsu (delibera di G.c. n. 19 del 22 marzo 2005) per particolari condizioni d'uso. Una riduzione del 10% è, infatti, applicata alle "abitazioni tenute a disposizione per uso stagionale od altro uso limitato e discontinuo…". Tuttavia l'Amministrazione comunale ha da poco attivato un progetto di raccolta differenziata "porta a porta" che ci auguriamo possa portare entro la fine dell'anno al raggiungimento di almeno il 25-30% della raccolta differenziata così da poter ridurre la tariffa sui rifiuti di almeno il 15% con notevole risparmio per le famiglie. Se così sarà non è escluso che si possa arrivare anche ad una consistente riduzione della tariffa per quelle abitazioni tenute a disposizione".

VENDESI

- Appartamento di mq 110 rustico, rifinito all'esterno. Con entrata autonoma e cortile recintato di mq. 100 . Roccanova località Gimone (V.le Unione Europea). Proprietà De Pierro.
Per inf. tel. 02.9567609 - 338.2461207



CANTINE **Graziano**

Roccanova (PZ) - C.da S. Iorio S.P. 7 km. 72
☎ 335 443693 - 348 6951612 - 333 2798819
fax 1782261076 e-mail: cantinegraziano@tiscali.it
www.cantinegraziano.com

CLV Ceneri Leonardo Vincenzo

INSTALLAZIONE, MANUTENZIONE ASSISTENZA IMPIANTI TERMICI CLIMATIZZAZIONE, IDRAULICI, ELETTRICI

ABILITATO ALL'OPERAZIONE "CALDAIA SICURA"

Località Murgitelle ✆ 0973/833274 cell. 340 5709086
CASTRONUOVO DI SANT'ANDREA

NOTIZIE DAL COMUNE

ATTI E ATTIVITÀ DELL'AMMINISTRAZIONE COMUNALE DI ROCCANOVA

DELIBERAZIONI ADOTTATE DALLA GIUNTA COMUNALE

Seduta del 21 Giugno 2008

n. 32 Aggiornamento inventario beni immobili e mobili.
n. 33 Approvazione schemi del rendiconto relativo all'esercizio finanziario 2007.

Seduta del 28 Giugno 2008

n. 34 Assegnazione sussidio economico a persone bisognose.

BORSE DI STUDIO A STUDENTI MERITEVOLI

In attuazione del Piano comunale per il diritto allo studio relativo all'anno scolastico 2007-2008, approvato con deliberazione della Giunta comunale n. 58 del 13 Settembre 2007 esecutiva ai sensi di legge, ed in attuazione della delibera di G.c. n. 19 del 5.4.2008 Il Comune di Roccanova ha indetto un bando di concorso per l'assegnazione di numero otto borse di studio di euro 155,00 ciascuna.

La partecipazione è riservata agli studenti residenti a Roccanova all'atto della pubblicazione del bando e frequentanti le Scuole secondarie superiori di 2° grado della Repubblica Italiana.

Numero quattro borse di studio sono riservate agli studenti frequentanti Scuole appartenenti al gruppo umanistico-scientifico *(Liceo scientifico, Liceo classico, Istituto magistrale)* e numero quattro borse di studio sono riservate agli studenti frequentanti le Scuole appartenenti al gruppo tecnico *(Istituto tecnico per geometri, ragionieri, Ipsa, Itis).* Le quattro borse di studio riservate ad ogni gruppo di Scuole di cui al precedente punto 3 saranno così assegnate: n.3 borse di studio agli studenti frequentanti le classi intermedie (dalla Prima alla penultima del ciclo di studio) e n. 1 agli studenti che nell'anno scolastico 2007/2008 sosteranno l'esame di Stato. L'assegnazione delle borse di studio riservate alle classi intermedie avverrà sulla base della media dei voti riportati in ogni disciplina nello scrutinio finale (non inferiore al sette. Non verranno prese in considerazione ai fini della media sia la Religione che la Condotta). Le borse di studio verranno assegnate ai primi tre con la media più alta. A parità di punteggio, la borsa o le borse di studio, con l'aggiunta eventuale di borse di studio non assegnate in altro gruppo e/o ordine di scuola per mancanza dei requisiti di merito richiesti o per mancanza di domande, saranno divise in parti eguali tra gli studenti giunti a parità di punteggio o assegnate ad altri studenti che seguono in graduatoria e che ne abbiano i requisiti. L'assegnazione delle borse di studio riservate agli studenti che nell'anno scolastico 2007/2008 sosterranno l'esame di Maturità, avverrà sulla base del voto finale (che non potrà essere inferiore a 70/100).In caso di parità si procederà come al precedente punto 5.

Le domande per la partecipazione al presente bando di concorso dovranno essere prodotte in carta semplice entro e non oltre il 15 settembre 2008, pena l'esclusione dal concorso. Alla domanda dovrà essere allegato il certificato di promozione, in originale o copia autentica, con i voti riportasti in ciascuna disciplina, ovvero il voto in centesimi per coloro che avranno conseguito la Maturità. La stessa, indirizzata a: Comune di Roccanova - Piazza del Popolo,12 potrà essere presentata direttamente al protocollo dell'Ente o spedita a mezzo servizio postale con raccomandata AR che dovrà pervenire tassativamente entro i termini di cui sopra.





DELIBERAZIONI ADOTTATE DAL CONSIGLIO COMUNALE

Seduta del 28 Giugno 2008

n. 7 Approvazione conto consuntivo relativo all'esercizio finanziario 2007. *(approvata con l'astensione del Pdci).*

RACCOLTA DIFFERENZIATA DEI RIFIUTI

Il Servizio si svolgerà nel seguente modo

1^ fase
Consegna delle buste necessarie per effettuare la raccolta differenziata presso le abitazioni e condomini:
colore giallo per il deposito della plastica;
colore neutro per la carta;
colore verde per il vetro.

2^ fase
raccolta dei sacchetti presso le abitazioni e condomini, con il seguente calendario.
martedì ritiro dei sacchetti dalle ore 15.00 alle ore 17.00 nel centro storico
mercoledì ritiro dei sacchetti dalle ore 15.00 alle ore 17.00 nel quartiere Gimone
giovedì ritiro dei sacchetti dalle ore 15.00 alle ore 17.00 in via Vittorio Emanuele e via Belvedere

ASSEGNO NUCLEO FAMILIARE E MATERNITA'

Si avvisano gli interessati che le scadenze per la presentazione delle domande relative all'Assegno per il nucleo familiare con almeno tre figli minori (art. 65 comma 4 della legge 23 dicembre 1998, n. 448) e all'Assegno per Maternità (art. 74 del D.Lgs 26 marzo 2001, n. 151) sono le seguenti:

- Per Assegno nucleo familiare entro il 31 gennaio dell'anno successivo a quello per il quale è richiesta la prestazione (entro il 31 gennaio 2009 per le domande relative all'anno 2008);

- Per assegno Maternità entro sei mesi dalla data di nascita del figlio.

Le domande vanno presentate presso l'Ufficio Socio-Assistenziale del Comune. Presso lo stesso Ufficio possono essere richieste eventuali informazioni.

NUMERI UTILI

Municipio 0973 833003/833555 Fax 0973 833048 www.comune.roccanova.pz.it

Guardia medica 0973 833173
Ambulatorio comunale 0973 833173
Parrocchia 0973 833582
Carabinieri 0973 833001
Guardia Forestale 0973 584397
Farmacia 0973 833539
Ospedale di Chiaromonte 0973 641111
Pro Loco 0973 833109-833238
Ufficio Postale 0973 833174
Asl n. 3 di Lagonegro 0973 48111 - URP 800-013504
Agipgas Com-pass (gestione rete gas) 0971 411729
EnelSole 800901050 Enel 800900800
Acquedotto Lucano 0975 314169 - 0971 55444 (numero verde 800992292)
Emergenza Sanitaria 118

Completato l'ammodernamento della piccola chiesetta nel centro storico del paese

San Rocco torna a …casa

Festa grande per il ritorno del Protettore nella cappella che risale al 1700

La Santa Messa. La processione per le vie del paese al suono della banda e al canto di venerazione dei fedeli. Piccoli fuochi pirotecnici. Festa per tutto il giorno. Non era il 16 agosto, ma come se lo fosse. E questo per festeggiare in modo solenne il ritorno di San Rocco nella sua cappella, nell'omonimo corso nel centro storico del paese, tornata a nuovo dopo i lavori di ristrutturazione che per un anno esatto hanno "sfrattato" il Santo Protettore di Roccanova "ospitato"nel frattempo in un locale di via Vittorio Emanuele messo a disposizione dalla famiglia Fortunato Cifarelli e arredato in modo semplice. E con San Rocco sono tornate a…casa anche la statua lignea di San Nilo e la scultura di ignoto intagliatore lucano raffigurante una "Madonna col Bambino in trono, detta Madonna dell'Acqua" risalente al XIV secolo e rinvenuta in contrada "Cardia".

Un avvenimento che don Enio e tutta la parrocchia hanno voluto festeggiare, domenica 23 giugno, in modo solenne e con la partecipazione di tanta gente. Un avvenimento che vivrà anche un altro momento nei primi giorni di luglio (la data non è stata ancora fissata) quando alla cerimonia di festeggiamento per la chiesetta di San Rocco tornata a nuovo saranno presenti anche il Vescovo della Diocesi di Tursi-Lagonegro, Mons. Francesco Nolè, il Sindaco, Rocco Greco, il Presidente della Giunta Regionale, Vito De Filippo, e altre personalità. Per la ristrutturazione della cappella di San Rocco c'è voluto un anno di lavoro e circa 200mila euro delle royalties del petrolio. Un intervento complessivo che dovrà riguardare anche la chiesa Madre di San Nicola di Bari (i lavori saranno attuati in seguito), sul quale l'amministrazione comunale ha orientato circa 360mila euro delle risorse del petrolio sfruttando l'apposita misura del "Programma Operativo Val d'Agri" per l'edilizia di culto che mette a disposizione dei 30 Comuni del comprensorio petrolifero della Val d'Agri circa 11milioni di euro per il recupero di chiese e monasteri, in una prospettiva anche di valorizzazione turistica. Ora è toccato alla chiesa del corso che così è tornata ad essere la casa di San Rocco, dopo che i lavori, eseguiti dall'impresa Eurocostruzioni di Giovanni Petruzzelli, hanno riguardato il recupero dei locali parrocchiali e un intervento generale di ammodernamento della piccola cappella. Il progetto di recupero, redatto dall'architetto Biagio Damiano e dagli ingegneri Alessandro Zaccara e Laura Montemurro, ha, infatti, previsto il rifacimento degli impianti elettrici, termici e idrici, oltre ad opere di muratura: dalla nuova pavimentazione, alle mura perimetrali interni ed esterni. Particolare cura - come aveva già avuto modo di sottolineare l'arch. Damiano all'inizio dell'intervento - è stato prestato al rifacimento degli interni della chiesetta con la sistemazione dell'altare al centro di un'abside arrotondata. Così anche per la sistemazione della facciata esterna laterale ed in particolare quella principale dove è stato ammodernato il timpano e anche l'archetto della campana. La cappella di San Rocco che risale alla fine del 1700, quando un comitato cittadino formato dalle persone più facoltose con in testa il sindaco ne cominciò la costruzione, è tornata così a riempirsi di fedeli che ora attendono il 16 di agosto, giorno ufficiale della ricorrenza del Santo Patrono. E di sicuro sarà festa grande, con ancora più partecipazione che negli anni addietro.



Una mostra di reperti tra VIII e IV secolo a.C. rinvenuti in Basilicata

Le "Magie d'ambra" in mostra a Tunisi

Grande successo per la mostra *"Magie d'ambra. Amuleti e gioielli della Basilicata antica*", inaugurata a fine maggio scorso a Tunisi nel prestigioso Museo del Bardo alla presenza del Ministro della Cultura della Tunisia. Già allestita dalla Soprintendenza per i Beni Archeologici della Basilicata presso i Musei Archeologici Nazionali di Potenza e Policoro questa rassegna ha costituito per qualità dei reperti e apparato espositivo uno degli eventi culturali più significativi organizzati negli ultimi anni in Italia dal Ministero per i Beni e le Attività Culturali. "L'attenzione dimostrata per l'esposizione da parte del Ministero degli Affari Esteri- si legge in un nota stampa - è la prova più tangibile dell'interesse suscitato da questo progetto promosso dalla Direzione Regionale per i Beni Culturali e Paesaggistici della Basilicata". Il tema della mostra, curato dal direttore del museo di Policoro, Salvatore Bianco, è illustrato attraverso raffinate collane, cinture e piccole sculture in ambra baltica, databili tra VIII e IV secolo a.C. e ricercate per le virtù magiche e terapeutiche attribuite a questa preziosa resina fossile. I gioielli fanno parte di sontuose parures, rinvenute in alcune località della Basilicata e tra queste anche a Chiaromonte e Aliano, indossate dalle donne italiche di rango aristocratico e costituiscono testimonianza di relazioni, sia pure indirette, con le culture nord-europee, nello stesso periodo in cui la Basilicata è al centro di un sistema di scambi che coinvolgono la Grecia e il Mediterraneo orientale. In particolare alcune suggestive sculture in ambra raffigurano divinità alate ad evocare l'affascinante mito Greco del rapimento dell'anima.

Quattordici i rimandati che dovranno sostenere l'esame di riparazione. Tre i bocciati

52 i promossi delle Superiori

Dieci gli studenti impegnati negli esami di Stato. Tutti licenziati i 22 alunni di 3^ Media

Dei 79 studenti di Roccanova che hanno frequentato le scuole secondarie superiori, 52 sono stati i promossi, 3 i bocciati e 14 quelli che hanno avuto una "sospensione di giudizio", in pratica sono stati rimandati e dovranno continuare ad andare a scuola per recuperare i debiti e poi sostenere (questa la novità di quest'anno), entro il 31 agosto, l'esame di riparazione. Solo allora avranno la certezza di passare alla classe superiore oppure ripetere l'anno. Dieci gli studenti impegnati con gli esami di Maturità. Questi i 52 promossi con le relative scuole d'appartenenza.



Liceo Scientifico di Sant'Arcangelo - Classe 1ª A: **Rosanna Caputo, Antonella Ciancia, Alessandro Emanuele, Rosaria Petrosino, Pietro Zaccara**.*1ª B:* **Annarita Sassone.** *2ª A:* **Amalia Allegretti, Clementina Greco, Francesca Soave, Maria Maddalena Zaccara**. *2ª D:* **Vittorio Emanuele** e **Matteo Fortunato.** *3ª A:* **Carmela Malaspina**. *Classe 3ª C:* **Claudia Graziano** e **Teresa Soave**. *Classe 4ª C:* **Federica Annunziata**. *Classe 4ª D:* **Martina Annunziata, Maddalena Ciancia, Maria De Marco, Giuseppe Graziano, Andrea Greco, Valentina Mea, Mariateresa Travascio**. *Itcg-di Sant'Arcangelo - Sezione Igea : Classe 1ª B :* **Sonia Consiglio** e **Concetta D'Arretta.** *Classe 2ª A:* **Maria Giordano, Rocco Novelli, Giovanni Pesce.** *Classe 3ª A -* **Gaetano Bellizio, Sara Maria Collarino, Sara Greco, Mario Satriano**. *Classe 3ª B:* **Rossana Conte, Fabio Di Sario, Stefania Figliuolo.** *Classe 4ª A:* **Luca D'Arretta**. *Liceo psicopedagogico di Senise - Classe 4^:* **Rocco Novelli**. *Itcg di Senise- Sez. Geometra di Senise - Classe1ª*: **Giovanni Satriano** *Classe 2ª*: **Giuseppe Sassone**. *Classe 3ª:* **Angelo Spagnuolo**. *Ipsaa di San Brancato- Classe Classe1ª A:* **Giovanni Di Dio** e **Stefano Satriano**. *Classe 2a A :* **Angelo Arcomano** *Classe2ª B:* **Nicoletta Collarino, Michela Graziano, Joles Soave, Veronica Spagnuolo.** *Classe 3ª B :* **Rosy Graziano.** *Classe 3ª C:* **Andrea Sofia**. *Itis di Potenza. Classe1ª:* **Raffaele Bellizio** e **Andrea Graziano.** *Classe 4ª* **Pasquale Ferrara.**

Tutti promossi i 22 alunni di terza media: Prospero Albertini, Mario Appella,Biagio Bellizio, Lucia Caputo,Alessandro Castelluccio, Antonietta Ciancia, Giuseppe Ciancia, Annalisa Cirigliano, Vincenzo D'Arino, Anna Maria Greco, Antonietta Greco, Michele Lamberta, Carmen Libertella, Mario Libertella, Nicolè Marranchino, Lucia Marrone, Mery Miraglia, Antonio Pellegrino, Giovanni Racioppi, Irene Soave, Vincenzo Travascio, Filomena Viola.

Azienda Vitivinicola

VIGNE & VINI CERVINO

"Il Grottino di Roccanova"

Via Vitt. Emanuele, 36/A - cell. 347/6729185
cervinovini@libero.it - ROCCANOVA (PZ)

F.lli ARCOMANO
ASSICURAZIONI
UNIPOL

ELETTRODOMESTICI - TV -VIDEO FOTO CINE - OROLOGI
"CB" ED ACCESSORI DI RINOMATE MARCHE - TELEFONIA ED ACCESSORI
MACCHINE "NECCHI" E ARTICOLI VARI

Via Dante, 2 tel./fax 0973 833014 - ROCCANOVA (PZ)
http://www.arcomano.it/ e-mail:parcomano@libero.it

Angel Pesce, giovane italo argentino cerca le proprie origini a Roccanova e Castronuovo

Dopo 110 anni nel paese dei nonni

"Il cuore mi batteva come un bambino quando ho visto la casa dei miei avi"

Dalla provincia di Buenos Aires a Potenza per partecipare alla IV conferenza dei Lucani nel Mondo e da qui a Roccanova per scoprire il paese del nonno emigrato in Argentina agli inizi del 1900. Una opportunità unica per Angel Pesce, un giovane giornalista 32 enne di Bolivar, che così compie il viaggio tanto sognato alla ricerca della terra dei suoi avi. A metà maggio arriva a Roccanova e al Municipio trova i primi documenti di un fratello della sua bisnonna Arcomano che lo rimandano nella vicina Castronuovo dove di fatto è nato il suo bisnonno di cognome Pesce che poi si trasferì a Roccanova dove nacquero due figli, uno dei quali il nonno di Angel che emigrò in Argentina.

"Dopo 5 anni di ricerche - ha detto Angel nel suo buon italiano - il 18 di maggio è una data storica per me da adesso e per sempre per aver viaggiato da Bolivar a Potenza, in Basilicata, prima e a Roccanova e Castronuovo dopo, dove ho trovato un'accoglienza straordinaria, dove gente che non mi conosceva mi ha accolto come un figlio". "All'arrivo in questi due paesi - ha continuato il giovane Angel - l'emozione è stata grandissima: ero arrivato dopo oltre cento anni nella terra di mio nonno, ma che in realtà è la mia". "A Castronuovo - nel suo racconto tiene a precisare Angel - ho trovato due persone squisite, Mario D'arino e Lorenzo Balzano che mi hanno poi accompagnato a Roccanova dove Andrea Di Pierro e sua moglie Rosa, mi hanno aperto la porta di casa e senza conoscermi mi hanno ospitato per tre giorni accompagnandomi per Roccanova". Qui, nella zona dei "Greci" ho rivisto la casa dove è nato mio nonno e non ho trattenuto un pianto d'emozione: il cuore mi batteva come un bambino. In questi tre giorni ho vissuto tanti momenti che - ha voluto sottolineare il giovane italo argentino che poi al suo ritorno in Argentina ha anche scritto una e-mail al nostro giornale - porterò per sempre nel mio cuore. Così come attraverso il nostro giornale tiene a ringraziare tanti altri roccanovesi e castronovesi "perchè - scrive - me hanno fatto sentire como nella mia casa". Da Vincenzo Pesce e sua moglie di Castronuovo che sono lontani parenti, al figlio di questi Francesco che lo ha accompagnato a Roma, alla zia Minuccia che abita nella C.da "Spadarea" ai fratelli Peppino e Pasquale della storica edicola Arcomano di Roccanova a Andrea Arcomano di 104 anni che ricordava l'esistenza della sua bisnonna per averlo sentito da altri della famiglia. E non dimentica di ringraziare la Polisportiva per avergli regalato un completo della squadra di calcio del Roccanova.



"La verità - conclude Angel nella sua e-mail - è che ho passato in questi paesi i momenti più importanti della mia vita nel ultimo tempo, sensazioni indescrivibili, e una sensazione molto grande de stare avanti della casa dove è nato il mio bisnonno a Castronuovo, dove è nato mio nonno a Roccanova. Dopo 110 anni sono il primo Pesce della mia famiglia a ritornare; questo es un sogno che se ha fatto realitá".

In rete dal 2001. Visionabile dal 2005 anche in versione Pdf completa

Oltre 20mila lettori per "la Piazza" on-line

Quasi 13 persone al giorno sul sito http://www.arcomano.it/lapiazza/.

La Piazza on line continua ad attirare sempre più lettori. Tant'è che in meno di sette anni sono oltre ventimila (20.504 al 30 giugno) quelli che hanno visionato il nostro giornale in formato telematico. Quasi tremila "navigatori" l'anno che con un semplice clik, quello del mouse, hanno consultato la versione in formato Pdf che dal 2005 è pubblicata anche in versione completa dopo il 25 di ogni mese.

Accanto alla carta stampata, dunque, che si pubblica da venti anni, anche un giornale multimediale nato nell'ottobre del 2001 e che nel corso di questi anni ha saputo offrire un "viaggio" informativo a numerose persone, molte delle quali roccanovesi nel Mondo e facenti parte dell' "Altra Basilicata", quella che conta oltre 600mila lucani (più dei residenti nella regione) sparsi nei vari Paesi ed in particolare in America. Semplice curiosità o voglia di conoscere ed informarsi sui fatti e gli avvenimenti di Roccanova, dei paesi vicini e più in generale della Basilicata? Crediamo che all'inizio sia stato così, spinti anche dalla curiosità che avrà senz'altro giocato il suo ruolo. Ma siamo anche convinti che superato questo primo momento, l'interesse sia riuscito a prendere il sopravvento spinto anche da una versione sempre più completa e aggiornata. Tanto da far crescere continuamente i lettori telematici e determinare così un accesso al sito di quasi 13 persone al giorno negli ultimi tre anni. Un aspetto che incoraggia sempre più una piccola testata come *la Piazza* in quel circuito globale dove, attraverso i mille reticoli del web, l'informazione può essere "consumata" quasi in tempo reale da una quantità inimmaginabile di persone. E tutto ciò grazie, come sempre, all'impegno, grande passione e competenza informatica di Aurelio Arcomano. E' lui che mensilmente aggiorna il sito inserendo in rete i numeri che man mano vengono pubblicati. E' lui che pur vivendo a Caselette, in provincia di Torino, a mille chilometri di distanza è sempre legatissimo a Roccanova dove i fratelli Peppino e Pasquale Arcomano gestiscono la storica edicola nata agli inizi del '900. Una distanza che mai come in questo caso è annullata dalla "vicinanza" del web. Quel web a cui si accede digitando direttamente http://www.arcomano.it/lapiazza/ oppure http://www.arcomano.it che è quello dell'edicola dei fratelli Arcomano.

Associazioni lucane in Usa tante le iniziative in atto

Nell'ambito degli incontri organizzati a Roma dalla NIAF, National Italian American Foundation, che rappresenta oltre 20 milioni di cittadini italo-americani che vivono negli Stati Uniti, che hanno registrato la presenza dello chairman Dr Ken Ciongoli e di altri rappresentanti, sono stati ribaditi gli obiettivi dell'organizzazione ed in particolare, tra gli altri, il finanziamento e l'organizzazione di conferenze e congressi nazionali aventi come tema la lingua e la cultura italiana; l'assegnazione di borse di studio a studenti americani per una somma annua pari a circa un milione di dollari e la promozione e lo sviluppo dei rapporti economici e culturali tra Italia e Stati Uniti. A riferirlo il presidente della "Commissione regionale dei lucani all'estero", Pietro Simonetti che è intervenuto in merito ai progetti ed alle iniziative delle Associazioni lucane negli Stati Uniti. "In questo quadro - aggiunge Simonetti - verrà rilanciata l'iniziativa della nostra Regione, anche in collaborazione con altri enti territoriali, le parti sociali e le associazioni culturali. In particolare sarà attuato il protocollo d'intesa stipulato tra la Regione Basilicata e il Governatore dello stato di New York che prevede scambi economici, culturali e tutta una serie di iniziative, in particolare a favore dei giovani". Attività che guardano al programma triennale approvato di recente dalla Commissione (si veda il numero precedente) e che prevede oltre 300mila euro di sostegno ai piani di intervento e specifiche attività in direzione degli scambi di giovani anche tra la Basilicata e gli Stati Uniti nonché misure per rilanciare l'azione delle associazioni lucane negli States. Più in generale il programma prevede 70mila euro per le iniziative di sostegno a favore dei figli dei lucani residenti all'estero per la loro partecipazione a master e corsi di alta formazione promossi dalla Regione Basilicata.

Unica località della Basilicata ad avere il vessillo della Feae

A Maratea la bandiera blu

La Bandiera Blu svetta di nuovo su Maratea. Un prestigioso riconoscimento per questo che rappresenta l'unico lembo della Basilicata che si affaccia sul Tirreno. "Una posizione di prestigio, incastonata fra il Parco Nazionale del Cilento, il Parco Nazionale del Pollino ed il Parco della Val d'Agri, la qualità del suo mare, la posizione e il fascino delle spiagge, la difesa della costa dalla cementificazione, la tutela ambientale che è patrimonio dell'intera comunità, l'utilizzo di fonti energetiche rinnovabili, la qualità dei servizi erogati, l'attenzione rivolta alle persone diversamente abili". Questi gli elementi che il sindaco di Maratea, Francesco Ambrosio, ha ravvisato alla base della scelta della Feae (Fondazione per l'educazione ambientale europea) di premiare Maratea con il simbolo della bandiera blu. Anche il Commissario Straordinario dell'APT, Gianpiero Perri, ha espresso soddisfazione alla notizia che Maratea, la "perla" del tirreno ha nuovamente conquistato la bandiera blu. "Questo è un riconoscimento che rinforza il valore che Maratea, il suo mare e il suo territorio rivestono nel patrimonio lucano. La stessa strategia di promozione messa in campo in questo ultimo anno dall'Azienda di Promozione, che ha puntato sulle 4 M, di cui Maratea, assieme a Matera, il Metapontino e Melfi (con il comprensorio del Vulture) e poi il Pollino rappresentano i punti di forza del turismo in Basilicata, ha così trovato conferma grazie al riconoscimento della Bandiera blu". E' Maratea "regina" del mare in Basilicata anche secondo la mappa tracciata dalla Guida Blu 2008 di Legambiente e Touring Club Italiano.

PANE di ROCCANOVA

anche produzione di BISCOTTI e FRISELLE



Panificio Albertini di Vito Albertini

FORNO A LEGNA E LIEVITAZIONE NATURALE

Via Vittorio Emanuele - Roccanova

Tel 0973-833265 Cell. 348-4228876

VENDESI - Abitazione ristrutturata di circa 50 mq. in Vico I Vitt. Emanuele, 12. - Terreno di oltre 2 tomoli, con cantina, in c.da S. Marco. Proprietà Rocco Ricciardi.

Per informazioni tel. 0381.310248 -349.0609464

Mario Fabbrocini, 74 anni, ancora all'opera nel suo atelier di Hollywood

Da Roccanova agli States con la sartoria di alto livello

Una nobile arte che ha griffato anche gli abiti di alcuni Presidenti Usa

Mario Fabbrocini, 74 anni, roccanovese emigrato a Los Angeles negli anni '60 continua ancora a lavorare e a regalare quella sua fine arte sartoriale. Il suo rinomato atelier in North Alexandria Avenue di Hollywood continua ad essere punto di riferimento per numerosi personaggi del mondo della politica, dello sport e del cinema americani.

Con lui continua ad essere attiva quella grande maestria sartoriale roccanovese che ha saputo affermarsi ad ogni livello, in particolare oltreoceano, dove abili maestri sarti hanno messo a disposizione di personalità dello spettacolo, dello sport e perfino di alcuni presidenti americani, il loro ingegno che trae ispirazione dalla nobile arte sartoriale di lunga tradizione roccanovese. Uno degli ultimi lavori di Mario è un abito per Riff Markowitz, conduttore del noto programma americano "Palm Spring Follies Show", ma tanti altri, come quelli del celebre Charlton Heston, morto di recente, protagonista del colossal cinematografico Ben Hur, ne sono stati creati dalle mani di uno dei sartori più intraprendenti che da Roccanova sono partiti alla volta dell'America. Quella terra degli States che offre tante possibilità e dove Mario è riuscito ad essere intraprendente, affermandosi con grande professionalità ma senza mai dimenticare la sua terra, il suo paese, Roccanova, dove vivono i suoi fratelli e dove torna spesso. "E' la mia terra - dice - ogni giorno è sempre con me, anche nel mio lavoro, perché è qui che ho cominciato". Dal sarto già da 11 anni, Mario Fabbrocini, andava alla bottega di Vincenzo Damiano, il decano dei sarti roccanovesi. Da qui si trasferì a Napoli dove, dopo un periodo apprendistato, a soli 22 anni, mise su una propria sartoria nella rinomata via Chiaia. La sua fine arte sartoriale non sfuggì a Frank De Pietro, capostipite dei sarti roccanovesi già operante a Los Angeles che in più di una occasione varcò perfino i cancelli della Casa Bianca per vestire i presidenti degli Usa John Fitzgerald Kennedy e poi Richard Nixon.

Dopo di lui fu Paolo Maronna (al lavoro a New York fino a qualche anno fa) a vestire ancora i potenti della terra: prima Bill Clinton e poi l'attuale presidente George W. Bush. A chiamare Mario Fabbrocini fu proprio Frank De Pietro che lo volle a tutti i costi nel suo avviato atelier dove prestavano già la loro opera Vincenzo Cuzzi e i Fratelli Spinoso, Umberto e Rocco, quest'ultimo il maestro sarto



che riuscì a firmare gli abiti di personaggi americani come il campione del mondo di pugilato, Cassius Cley(Mohamed Alì), Burt Lancaster nel film "il Gattopardo", Silvester Stallone, Arnold Schwarzenegger. Insieme a loro lavorò anche Mario Fabbrocini che dopo alcuni anni volle essere autonomo tanto da fondare un proprio atelier che ancora oggi è punto di riferimento di numerosi attori, sportivi e politici americani che - dice -"chiedono che l'abito su misura curato nei minimi particolari debba unire alla bellezza di vestire anche la sicurezza di sentirsi importante". Aspetti che allora come oggi il taylor roccanovese Mario Fabbrocini, sposato e con due figli (un ingegnere e un medico) riesce a mettere insieme nella sua griffe dell'Italian style.

Successo per la Basilicata in Tir

Iniziativa di studio per l'Università di Genova

Sono trentamila i visitatori che nei primi 10 giorni, hanno visitato tra Firenze, Reggio Emilia, Sassuolo e Monza, "Basilicata in Tir: seduzioni in viaggio". Le pubblicazioni turistiche distribuite invece durante le stesse tappe sono state 20.000 circa. L'evento, ricordiamolo, è stato organizzato dall'associazione culturale Identità Lucana che si occupa di promozione del territorio, in collaborazione con le associazioni dei lucani residenti in Italia. E particolare fascino per la location (Piazza Caricamento, nel Porto Antico) a Genova ha suscitato l'iniziativa che è stata salutata da una moltitudine di visitatori che hanno fatto registrare il "picco" assoluto di presenze in un giorno. "Non abbiamo avuto ancora modo di quantificare il dato - ha confermato con grande soddisfazione Antonio Bruno, presidente di Identità Lucana. Posso solo affermare che c'è stato un mare di gente; dall'ingresso al tir all'area relax è stato un ininterrotto fluire di visitatori, lucani ma soprattutto liguri, quelli che nel week end decidono di dedicarsi alla classica passeggiata sul mare". E non è tutto. "Il tir, proprio in terra ligure, - ha continuato Bruno - ha trovato consacrazione ufficiale ed è diventato "caso di studio" per l'Università, o meglio "buona prassi" per originalità di idee e innovatività nell'approccio del marketing e della comunicazione". Ciò è accaduto grazie a Roberta Milano, docente del Corso di Web Marketing sul Turismo all'Università di Genova, la quale ponendo attenzione sul fenomeno "Basilicata in tir", ha colto nel segno scrivendo: "Quello che traspare è un'allegria contagiosa, un rispetto del "vecchio" trasformato e comunicato come valore (tradizioni, sapori, profumi), e un approccio innovativo seriamente strutturato a monte. Mi piace segnalare l'iniziativa perché la ritengo un perfetto esempio del primato delle idee, della creatività e della volontà di fare in ambito turistico".

Pasticceria - Gelateria
Caffetteria S. Antonio
di Giambattista Padula
CONSEGNA A DOMICILIO
Via Vittorio Emanuele, 54/A - Tel. 0973 833622 ROCCANOVA

Approvato il calendario scolastico 2008/2009

Scuole aperte il 15 settembre Si chiuderanno il 10 giugno

Nel momento in cui chiudono le scuole si pensa già al prossimo anno. Sul Bollettino ufficiale della Regione Basilicata (Bur n. 17 del 1° maggio) è stato, infatti,pubblicato il calendario scolastico 2008-2009 approvato dalla Giunta regionale. Dopo le vacanze estive, le scuole lucane riapriranno il 15 settembre 2008. L'anno scolastico terminerà per tutti il 10 giugno 2009 eccetto che per le scuole dell'infanzia, che chiuderanno le attività didattiche il 30 giugno 2009. Oltre che nei giorni delle festività nazionali (1° novembre, 8 dicembre, 25 aprile e 1° maggio) le lezioni saranno sospese dal 22 dicembre 2008 al 6 gennaio 2009 per le festività natalizie, dal 9 al 14 aprile 2009 per le vacanze pasquali e sabato 2 maggio 2009 per il ponte del primo maggio. Sulla base di comprovate esigenze e d'intesa con gli Enti Locali responsabili dei servizi scolastici, le singole scuole della regione potranno anticipare preferibilmente fino all'11 settembre 2008 la data di inizio delle attività didattiche e deciderne la chiusura il giorno 6 giugno 2009. Complessivamente il calendario scolastico 2008-2009 prevede 206 giorni utili di lezione per le scuole primarie e secondarie e 223 per la scuola dell'infanzia, che si riducono rispettivamente a 205 e 222 nel caso in cui la ricorrenza del Santo Patrono cada in un giorno in cui siano previste lezioni (mantenendo il vincolo minimo di 200 giorni di lezione).

Progetti della scuola dell'Infanzia di Roccanova

A scoprire gli antichi mestieri

I bambini impegnati anche nella raccolta differenziata

"Fare la pasta di casa", "tirare l'aratro", "fare il bucato nel lavatoio", "preparare la ricotta". Sono solo alcuni dei vecchi mestieri che i bambini della scuola dell'Infanzia hanno riscoperto con la visita al Museo di arte e cultura contadina a Montecorvino Pugliano in provincia di Salerno. Un momento dove i piccoli alunni sono stati protagonisti diretti di un progetto didattico dal titolo "C'è di nuovo un'aia" al quale hanno partecipato anche le scuole del Circolo di Senise di cui fa parte Roccanova. A coordinare i bambini, accompagnati anche dai genitori, in questa particolare attività di "esplorazione al territorio" le insegnanti Maria Colavito e Pina Bianco. Questa attività è arrivata a fine anno, ma durante tutto il periodo scolastico i bambini dell'asilo sono stati impegnati in tanti altri progetti, stimolati dall'impegno di Maria Castelluccio e Antonietta Zoccola, le altre due insegnanti che compongono l'equipe della scuola. Tutte insieme hanno portato avanti un progetto di raccolta differenziata dei rifiuti impegnando in prima persona i bambini che si sono sentiti così protagonisti di un'attività, rappresentata anche in una recita di fine anno, e che grazie al progetto avviato da giugno scorso dal Comune vedrà d'ora in poi impegnati i propri genitori e tutte le famiglie di Roccanova.

LA DIGA GOMME S.n.c.
Ricostruzione a caldo e a freddo
ASSISTENZA E VENDITA PNEUMATICI PLURIMARCHE
Zona Industriale - SENISE
Tel./Fax 0973/585486
LA DIGOMME
Tel. 0973/619191

ECO IMPIANTI
Servizi Igiene Ambientale
RACCOLTA E TRASPORTO
RIFIUTI SOLIDI URBANI
RACCOLTA DIFFERENZIATA
DISINFESTAZIONE
DISINFEZIONE
DERATTIZZAZIONE - DEBLATTIZZAZIONE
DEPURAZIONE E TRATTAMENTO ACQUE
Vico 5° Principe di Napoli 0835 561574 - STIGLIANO (MT)

Dal 2000 oltre 2300 roghi e 13mila ettari di boschi bruciati

Basilicata, lotta agli incendi

Nel Piano regionale anche avvistamenti satellitari

Nel corso del 2007 in Basilicata si sono verificati 711 incendi (di cui il 70% di origine dolosa) che hanno percorso 7.860 ettari di territorio regionale. Di questi roghi ben 415 hanno interessato 3.640 ettari di bosco, con una superficie media di quasi 19 ettari per incendio. Il Corpo forestale dello Stato che ha diffuso i dati ha precisato anche che nello stesso periodo il 75% degli incendi è stato di origine dolosa con 312 notizie di reato e 58 le persone denunciate, con un incremento, rispetto al quinquennio precedente, del 50 per cento. Cause principali accertate sono, oltre alle variazioni climatiche, l'uso smodato del fuoco in attività agricole e il dolo.

Negli ultimi sette anni, inoltre, la Basilicata è stata interessata da 2300 incendi che hanno colpito una superficie di 30678 ettari di cui circa 13000 di boschi. Di fronte a questi dati si capisce bene come sono sempre più indispensabili la prevenzione ma soprattutto un piano strategico particolare. Un aspetto che si è posto anche la Regione Basilicata che proprio nel mese scorso ha varato il "Programma antincendio 2008" che prevede una spesa complessiva di oltre tre milioni di euro ed è basato su una struttura di coordinamento interdipartimentale che si avvale del Corpo forestale dello Stato e dei Vigili del fuoco, con cui sono state attivate specifiche convenzioni, e di 500 volontari adeguatamente formati ed equipaggiati. Tra i punti di forza del Programma "osservazioni satellitari, due postazioni di telerilevamento, 482 addetti, tra operatori e guardie ecologiche volontarie, ed una sala operativa unificata permanente per coordinare le attività".

ANDAMENTO DEMOGRAFICO

Popolazione al 30 Giugno = 1679

NATI = 1
- Anno Davide, di Pasquale e di Anna Lauria, l'8.6 a Chiaromonte

MORTI = nessuno

IMMIGRATI = 1 **EMIGRATI = 2**

MATRIMONI = nessuno

(i dati numerici sono dell'Ufficio Anagrafe comunale)

TERMOIDRAULICA
"MILLENNIUM"
di Bellizio & Pesce
INSTALLAZIONE E MANUTENZIONE DI
IMPIANTI IDRICI - TERMICI - GAS - CONDIZIONATORI
IMPIANTI A PAVIMENTO
PRONTO INTERVENTO A DOMICILIO E PREVENTIVI GRATUITI
OPERAZIONE "CALDAIA SICURA"
V.le Unione Europea - ROCCANOVA 349 3122813 - 347 8769149

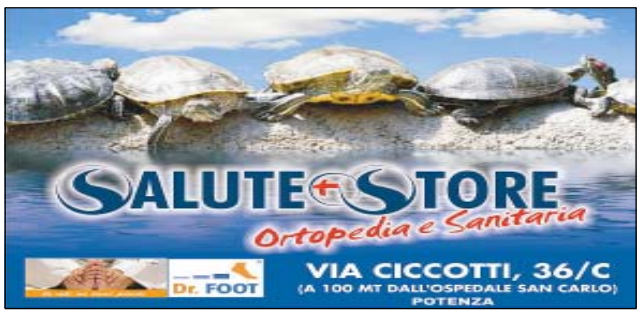

Blu Moon di Bruna Malaspina
la modernità in un bar
ACCOGLIENZA E PRIVACY
ANCHE RIVENDITA DI TABACCHI
Via Vittorio Emanuele, 7 (di fronte edificio scolastico)
Tel. 0973 833066 - ROCCANOVA (PZ)

I grandi miracoli eucaristici in Italia

Il miracolo di Patierno (1772)

Filippo De Marinis

Anche il Meridione d'Italia è stato "visitato" eucaristicamente dal Signore. E' avvenuto nella chiesa di San Pietro Apostolo a Patierno, una circoscrizione del comune di Napoli, nel 1772. Il 27 gennaio vennero trafugate dall'altare maggiore le ostie consacrate conservate in due pissidi nel tabernacolo. Ad accorgersi del furto la mattina successiva fu il parroco della chiesa. Il sacerdote, dopo un momento di smarrimento, chiamò i fedeli e chiese loro di cercare nelle zone vicine. Appena qualche giorno dopo, le ricerche ebbero qualche esito positivo. Infatti, fu ritrovato nel pagliaio di Pasquale Capuozzo, il piede di una delle pissidi rubate. Le ostie vennero ritrovate, però, circa un mese dopo, da Giuseppe Orefice, di professione "mondezzaio", ovvero operatore ecologico. Il ritrovamento avvenne in un terreno del duca di Grottolelle, tra Capodichino e Casoria. Il giovane vide sul quel terreno delle luci simili a stelle splendenti. Sul luogo accorse il parroco don Girolamo Guarino, il confessore della famiglia Orefice, insieme ad altre numerosissime persone videro sopra un pioppo una luce così forte da sembrare un intenso raggio di sole. Nel frattempo, l'attenzione fu attirata dalle grida di alcune persone, che videro una colomba posarsi ai piedi del pioppo. Si iniziò a scavare e dopo qualche minuto si estrasse dal terreno un'ostia bianchissima come la neve. Chiamato il sacerdote, l'ostia venne avvolta in un fazzoletto bianco. Si continuò a scavare e subito riapparvero altre quaranta ostie ancora intatte e purissime, senza contaminazioni di terra. Le ostie, raccolte dal sacerdote in un calice, vennero portate in processione. Due giorni dopo, Giuseppe Orefice andò nuovamente sul posto e lì, ancora una volta, comparvero delle luci. Ma ormai il numero delle ostie trafugate in precedenza erano tutte nella pisside della chiesa. Nonostante ciò il giovane "netturbino", iniziò di nuovo a scavare, ed ecco comparire moltissime altre ostie incorrotte e di un candore ineguagliabile. Sant'Alfonso de'Liguori riportò tutto in un suo scritto, pubblicato nell'anno 1773. Sant'Alfonso, allora vescovo di Sant'Agata dei Goti, in provincia di Benevento, non era certo un credulone, ma un vescovo razionalissimo, per formazione e cultura e un uomo dotato di prudenza e non facilmente influenzabile su eventi prodigiosi che si raccontavano nelle piazze cittadine. Da questo evento, invece, restò particolarmente colpito dopo che alcuni suoi amici gli ebbero riferito sbalorditi il furto delle ostie e i singolari ritrovamenti successivi. Il santo volle effettuare una ricerca personale, raccogliendo testimonianze ma anche documenti ufficiali, come il testo di una relazione scritta di ben 364 pagine, riportante numerosissime dichiarazioni giurate, raccolte dal tribunale ecclesiastico competente. Alla fine di questa ricerca il santo, dichiarato successivamente dottore della Chiesa, scrive che il fatto narrato "lo ritengo più che sicuro ed è per questo che ho voluto renderlo pubblico attraverso la stampa, per far conoscere questi fatti a gloria del Santissimo Sacramento dell'altare".

Prêt à Porter
F.lli Mele S.n.c. PUNTO VENDITA A POLICORO
nel Centro Commerciale Heraclea
Via Ciminelli ☎ 0973 574212 FRANCAVILLA S. SINNI
Centro Comm. City Conad ☎0973.624653 Galdo - LAURIA

EDIL 3 S.r.l.
Ciancia Luigi
AMMINISTRATORE UNICO
Via Francia s.n.c. - ROCCANOVA (PZ)
Tel./Fax 0973.833449/0835.910391 Cell. 335.7888128

Agenzia HF Assicurazioni e Finanza Personale
Studio di Consulenza Automobilistica



Dott. PALMA
Responsabile
Lloyd Adriatico
Corso Vercelli 146/C TORINO
Tel. 011.2052518 Fax 011.2054394

BASILICATA
Presenze rilevanti del passato

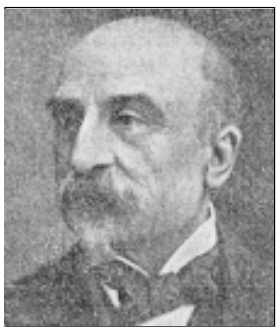

Nicola Miraglia
Il salvatore del Banco di Napoli

Quest'uomo ebbe pure spiccate attitudini diplomatiche. Il Governo italiano fece spesso capo a lui, per stipulare importanti trattati commerciali coi vari Paesi d'Europa.

Nicola Miraglia fu chiamato alla Direzione Generale del Banco di Napoli quando aveva già superato i sessant'anni. Egli accettò questo tremendo incarico come un dovere sacro.

Allora più che mai, si rivelò in quest'uomo la caratteristica essenziale della gente lucana: la tenacia.

Egli fissò subito la sua mèta: salvare, a tutti i costi, il benemerito Istituto di Credito. E per raggiungere tale mèta, bisognova, secondo lui, attuare, innanzi tutto, un programma di economie fino all'osso.

Nella sua amministrazione, egli s'ispirò ai rigidi criteri degli uomini della Destra storica, che avevano raggiunto il pareggio del bilancio dello Stato.

Convinto poi dei vantaggi derivanti dall'esempio, Nicola Miraglia impose a se stesso una ferrea disciplina di lavoro, e la pretese inflessibilmente da tutti i suoi dipendenti. Ogni giorno, egli era il primo ad entrare nella Direzione del Banco di Napoli ed era l'ultimo ad uscire.

5 continua

Da Saverio Cilibrizzi, **I Grandi lucani nella storia della nuova Italia, (da M. Pagano a Gianturco a Fortunato a Nitti a Torraca) Napoli, Conte Ed., 1956 pagg. 196-203**

HAPPY FITNESS
CENTRO ATTIVITÀ MOTORIA
DI ROSA SANTINI
AEROBICA
STEP
GAG
GINNASTICA POSTURALE
BODY-BUILDING
Programmi personalizzati
Via Piscicolo - ROCCANOVA
Info: 338.4070857

Il Roccanova esce sconfitto dalla doppia sfida col Lavello

"Giovanissimi", stop in semifinale

Campione provinciale è il Francavilla dei F.lli Cafaro



Si ferma nella gara di ritorno col Lavello l'avventura del Roccanova nelle semifinali del campionato provinciale "Giovanissimi". Nella prima partita, giocata sul campo amico, la squadra roccanovese è riuscita ad imporsi sugli ospiti per 2-1con una gara grintosa e ben interpretata soprattutto nel secondo tempo. Notevole l'apporto del numeroso pubblico che ha spinto i ragazzi di mister Massimo Borneo ad una vittoria di prestigio contro una squadra ben organizzata ed impostata fisicamente. Aspetti che nella gara di ritorno i lavellesi, tutti classe 1993, hanno fatto valere sul proprio campo quando per la squadra roccanovese, non al completo per alcuni infortuni, non c'è stato niente da fare. Due reti al passivo nel primo tempo e altre quattro nella ripresa, con una sola rete della bandiera biancoceleste, hanno definitivamente chiuso il discorso qualificazione alla finale. Un'uscita di scena senza drammi per la squadra roccanovese, poiché avvenuta ad opera di una buona squadra, il Lavello, che in finale, però, si è dovuta arrendere al più forte Francavilla dei F.lli Cafaro che nella doppia sfida di finale ha avuto ragione della squadra lavellese battendola prima all'andata con un secco 3-0 e poi pareggiando 2-2 sul campo di Lavello. Il Francavilla, così, con pieno merito si è aggiudicato il campionato provinciale "Giovanissimi", dove anche il Roccanova è stata una squadra temuta, tant'è che al di là della sconfitta nelle semifinali, mister Borneo e la Polisportiva tutta si son detti soddisfatti dell'ottimo campionato dei "Giovanissimi" roccanovesi che nel loro girone sono stati protagonisti indiscussi con il miglior ruolino di marcia: 97 gol realizzati (il miglior attacco del girone con il piccolo Giuseppe Novelli capocannoniere incontrastato con 32 reti), 20 reti subite (la difesa meno battuta), 60 punti conquistati nelle 24 gare disputate(19 vittorie, 3 pareggi e 2 sconfitte). Insieme al Francavilla dei F.lli Cafaro sono state le due squadre che hanno saputo dar vita ad un torneo, quello del girone "A", assai avvincente che sin dalle prime gare li ha viste alternarsi alla guida della classifica in un duello arrivato fino alla penultima partita quando anche la gara di ritorno si è chiusa in parità (1-1) dopo quella dell'andata finita 2-2. Insomma un campionato all'insegna del Roccanova e del Francavilla che forse avrebbero meritato di ritrovarsi anche in finale.

Roccanova/Al torneo dell'Amicizia anche Bernalda, Rotonda e Sant'Arcangelo

"Agesidamo" e Polisportiva nel segno dello sport

Tanto sano divertimento. Tanto sport genuino regalato da numerosi calciatori in "erba". Questo il torneo dell'Amicizia svoltosi il 2 giugno a Roccanova, quando in occasione della Festa della Repubblica si è anche svolta la Festa dello sport. Una giornata organizzata dalla Polisportiva Roccanova che nell'ambito del più generale torneo di calcio "Memorial Bellizio-Chiaradia" di cui parliamo a parte, ha voluto dedicare una intera giornata ai più piccoli: "Pulcini" ed "Esordienti". Così a Roccanova sono arrivati da Bernalda guidati da Angelo Panio, indimenticabile portiere del Roccanova negli anni '85-'90, da Rotonda, da Sant'Arcangelo e da Locri, in provincia di Cosenza dove il nostro concittadino, Vincenzo Costantino, da oltre 12 anni è presidente della rinomata Scuola calcio "Agesidamo" che ha anche formato calciatori come Fabio Ceravolo che adesso milita in seria A nelle fila della Reggina.

Dalla mattina e fino a tarda sera i piccoli calciatori si sono affrontati più volte in un torneo che alla fine ha visto vittoriosa la squadra di casa per la categoria "Esordienti" davanti agli ospiti calabresi che con la loro vivacità hanno entusiasmato il numeroso pubblico e si sono affermati alla grande nella categoria "Pulcini". Un momento di grande entusiasmo sportivo che poi si è concluso con lo scambio di targhe fra le società partecipanti e gli applausi dei tanti genitori soddisfatti di essere venuti a Roccanova dove hanno gustato anche i prodotti del posto.

Marrauto s.n.c.
di Paolo e Vincenzo Marranghino
VENDITA AUTO E FUORISTRADA
AUTO D'IMPORTAZIONE SU PRENOTAZIONE
Viale Unione Europea - ROCCANOVA (PZ)
cell. 349 8715968 - 340.9478189

A B B O N A T E V I

Con l'abbonamento si ha la possibilità di ricevere comodamente a casa "**la Piazza**". Abbonamento ordinario **€ 20,00**; sostenitore **€ 25,82**; contributo straordinario **€ 51,65**. Il versamento va effettuato sul **C/C/P. N.: 53899944** intestato a: **LA PIAZZA - via S. Martino, 5 - 85036 Roccanova (PZ)**
http://www.arcomano.it/lapiazza/ e-mail: lapiazza.roccanova@libero.it

Calcio/Memorial "Bellizio – Chiaradia"

Agli "Allievi" del Castronuovo e ai "Pulcini" del Roccanova

Grande partecipazione e tanto entusiasmo al Memorial di calcio giovanile "Bellizio-Chiaradia" organizzato dalla Polisportiva Roccanova. Una iniziativa che il sodalizio biancoceleste allarga sempre più al territorio chiamando a partecipare anche squadre di altre province. E così a Roccanova nel periodo 31 maggio-15 giugno si sono avuti bei momenti di calcio improntati alla sportività e alla socializzazione grazie alla partecipazione di tante squadre. La Santarcangiolese, il "Padre Minozzi" di Policoro, il Moliterno, e il Roccanova per la categoria "Pulcini" e sempre la Santarcangiolese, il Francavilla, il Roccanova il Castronuovo per gli "Allievi". Categoria "Allievi" che ha visto la vittoria del Lancellotto Castronuovo che nei supplementari della finale ha battuto per 3-2 la Santarcangiolese, dopo averci perso per 6-1 nei preliminari e avendo vinto col Roccanova per 6-3 ai supplementari e pareggiando 1-1 col Francavilla.

Una bella gioia per capitan Appella e compagni che così si sono aggiudicati la 3^ ediz. del torneo calcistico. Una manifestazione che ha visto vincitori, tra i "Pulcini", la squadra del Roccanova che ha superato in finale per 1-0 il "Padre Minozzi" di Policoro dopo averlo già sconfitto nei preliminari per 3-0 e avendo conquistato il successo anche nella altre due gare contro il Moliterno per 1-0 e la Santarcangiolese per 2-0. Una bella manifestazione sportiva che ha visto in campo tantissimi giocatori "in erba" e non solo della Scuola calcio del Roccanova guidata da mister Massimo Borneo, che si avvale da qualche tempo dell'apporto di Angelo Annunziata. Soddisfazioni da parte del presidente della Polisportiva, Giuseppe Rimentano, ma anche del vice presidente Andrea Travascio, delegato al settore giovanile, della figlia Mariateresa, prossimo arbitro federale, e dell'instancabile Vincenzo Bellizio che ha curato nei minimi particolari la manifestazione che si è arricchita anche di un minitorneo femminile dove hanno partecipato lo Stigliano, l'Episcopia (che ha vinto) e una nascente squadra del Roccanova.

Manifestazioni sportive-culturali dei comuni della Comunità montana "Alto Sinni"

Al via "i giochi del Sinni"

"I giochi del Sinni", l'iniziativa sportivo-culturale programmata dai comuni che fanno capo alla Comunità Montana Alto Sinni, hanno preso il via a fine giugno scorso. La manifestazione - è scritto in una nota - è una gara di giochi popolari tra 10 squadre rappresentanti i paesi appartenenti alla Comunità Montana "Alto Sinni" e cioè Calvera, Carbone, Castonuovo Sant'Andrea, Chiaromonte, Fardella, Francavilla in Sinni, San Severino Lucano, Senise, Teana e Viggianello. "Gli obiettivi che il comune di Senise in qualità di ente promotore, la Regione Basilicata, il Gal Allba, la provincia di Potenza, l'ASL n.3, la Comunità Montana Alto Sinni e il Parco Nazionale del Pollino, intende raggiungere sono due - ha detto l'Assessore allo sport del Comune di Senise, Giuseppe Sassone. "Da un lato aggregazione e promozione - continua Sassone - sviluppo delle relazioni sociali; educazione e formazione della persona; miglioramento degli stili di vita; impulso dell'economia; prevenzione di malattie e disturbi fisici, dall'altro i giochi si propongono di aggregare le comunità del territorio "Alto Sinni" per promuovere lo scambio di opinioni, tradizioni, culture, gastronomia, e sollecitare altre iniziative che possano contribuire ad affrontare le vere ed urgenti problematiche comuni e porre rimedio al degrado dell'area".

CREDITO COOPERATIVO
BANCA DI CREDITO COOPERATIVO DEL POLLINO
Sede: Viggianello (PZ), Loc. Pedali - via Gallizzi, 31 - 0973.665566-7
Agenzie: Senise 0973.686686 - S. Severino L. 0973.576018
Laino Borgo (CS) 0981.82244
Sportelli automatici: Roccanova 0973.833476, Episcopia 0973.655269, Rotonda 0973.661037, Centro Commerciale Lauria, Francavilla in Sinni, Viggianello (centro storico)
TUTTE LE OPERAZIONI DI BANCA ALLE PIÙ FAVOREVOLI CONDIZIONI